EDICION DE 14 PAGINAS
AGENCIAS EN EL EXTERIOR
NUEVA YORK: 141, BROADWAY
LONDRES: 4 & 5 COPTHALL COURT
AGENCIAS EN TODAS LAS PROVINCIAS

LA NACION

PRECIO: 20 CENTAVOS
NUMERO ATRASADO: 40 CENTAVOS
SUSCRICIONES:
Por un año: $ 50.00 - Por seis meses: $ 26.00
Por tres meses: $ 14.00 - Por un año exterior: $ 110

AÑO V — Santiago de Chile, Martes 26 de Abril de 1921 — Núm. 1,564

¿Han existido aves gigantescas?

La historia de Simbad el Marino. — El héroe de las Mil y una Noches, ¿pudo encontrarse realmente con una ave capaz de transportarlo con facilidad? — Lo que han demostrado las investigaciones hechas por los hombres de ciencia. — El "aepyornis" de Madagascar y el "moa" de Nueva Zelandia

El lector recuerda, sin duda, la historia de Simbad el Marino, de las Mil y una Noches, y los viajes maravillosos que hizo. En uno de ellos, dejado por sus compañeros en una isla desierta, mirando con desesperación a todas partes, vió un enorme huevo blanco, y antes de mucho llegó una monstruosa ave a echarse sobre él.

Recordó Simbad lo que había oído contar, de una ave maravillosa llamada roc, y, al ver la corpulencia del animal, concibió la idea de hacerse transportar por él a un punto habitado. Se ató a una pata del roc, que a poco se elevó con su extraña carga, descendiendo en seguida a un valle limitado por escarpadas murallas de piedra. Apenas Simbad había tenido tiempo de desatarse, el ave emprendió nuevamente el vuelo.

Habiendo acertado a mirar el suelo, vió con admiración que estaba cubierto de enormes diamantes, cada uno de los cuales valía un tesoro. Por supuesto que llenó sus bolsillos y su turbante con todos los que cupieron, teniendo que esperar una nueva venida del gigantesco animal para salir del sitio en que se encontraba.

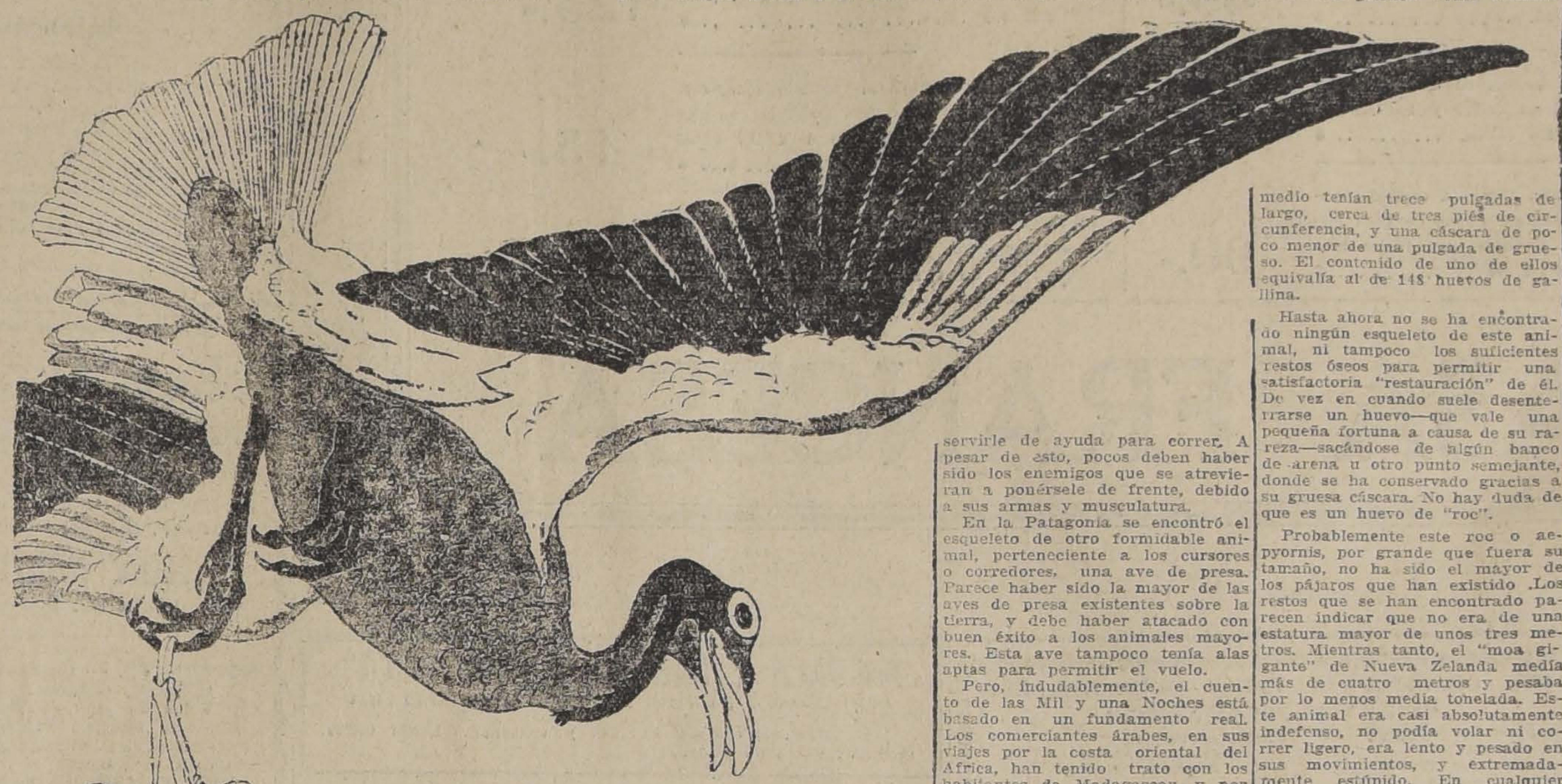

* * *

Esta fantasía oriental, ¿ha tenido su origen en algún hecho real? ¿Ha habido en otras épocas del mundo aves gigantes, capaces de transportar fácilmente a un hombre? Las leyendas de los tiempos prehistóricos y las fábulas de la mitología están siempre basadas en algo efectivo. ¿Qué clase de creatura ha sido, pues, la que inspiró la leyenda de Simbad el Marino?

Los recientes descubrimientos científicos en diversas partes del mundo dejan claramente establecido que en pasados tiempos hubo, en realidad, enormes pájaros, que podían llevar sobre sí, a través de los aires, a un sér humano.

La más antigua y más grande de esas aves es de un período muy anterior a la aparición del hombre sobre la tierra. Esas aves, hoy día, se encontrarían con grandes dificultades para volar; el aire, en aquellas épocas, era mucho más denso y pesado que en nuestros tiempos, debido a la lujuriosa vida animal de la época carbonífera, en la cual vivían estos animales. La densa atmósfera de ese período hacía mucho más fácil el vuelo.

Desde los prehistóricos días del gigantescos pterodáctilo hasta las grandes aves modernas, como el avestruz, que todavía existen, ha habido una enorme variedad de pájaros, muchos de los cuales no podían volar. Así, la ciencia sabe que en un tiempo vivía en las Montañas Rocosas un loro gigante, de pico fuerte y ronca voz que debe haber resonado como un megáfono a través de los pantanos de la América prehistórica. Tenía más de dos metros de altura, y la cabeza casi uno de largo.

Sus piernas eran fuertes y musculosas como las de un hombre, con piés grandes y macizos, dotados de garras poderosas, que en unión del formidable pico, le servían para defender su vida. Porque este animal no tenía alas, por lo menos alas que pudieran servirle para volar, sino sólo rudimentos, que a lo más podrían servirle de ayuda para correr. A pesar de esto, pocos deben haber sido los enemigos que se atrevieran a ponérsele de frente, debido a sus armas y musculatura.

En la Patagonia se encontró el esqueleto de otro formidable animal, perteneciente a los cursores o corredores, una ave de presa. Parece haber sido la mayor de las aves de presa existentes sobre la tierra, y debe haber atacado con buen éxito a los animales mayores. Esta ave tampoco tenía alas aptas para permitir el vuelo.

Pero, indudablemente, el cuento de las Mil y una Noches está basado en un fundamento real. Los comerciantes árabes, en sus viajes por la costa oriental del Africa, han tenido trato con los habitantes de Madagascar, y por ellos deben haber sabido la existencia de la enorme ave nativa de esa isla, que para los naturalistas modernos es conocida con el nombre de "aepyornis".

Se cree que este animal debe haberse extinguido no hace mucho más de un centenar de años. El capitán Cook, que estuvo en Madagascar durante su famoso viaje alrededor del mundo, habría tenido ocasión de conocerlo si se hubiera internado en la isla para cazar. Pero el primer conocimiento de esta materia que tuvieron los europeos fué por intermedio de la isla de Mauricio, que está a unas 600 millas de Madagascar. Los habitantes de esta isla tenían por costumbre ír hasta Mauricio para comprar ron, y los receptáculos que habitualmente usaban para transportar el alcohol, eran casi todos hechos con los huevos de una ave gigantesca que, según ellos decían, había sido en un tiempo muy numerosa en su tierra.

Los huevos hacían aproximadamente dos galones. Como término medio tenían trece pulgadas de largo, cerca de tres piés de circunferencia, y una cáscara de poco menor de una pulgada de grueso. El contenido de uno de ellos equivalía al de 148 huevos de gallina.

Hasta ahora no se ha encontrado ningún esqueleto de este animal, ni tampoco los suficientes restos óseos para permitir una satisfactoria "restauración" de él. De vez en cuando suele desenterrarse un huevo—que vale una pequeña fortuna a causa de su rareza—sacándose de algún banco de arena u otro punto semejante, donde se ha conservado gracias a su gruesa cáscara. No hay duda de que es un huevo de "roc".

Probablemente este roc o aepyornis, por grande que fuera su tamaño, no ha sido el mayor de los pájaros que han existido. Los restos que se han encontrado parecen indicar que no era de una estatura mayor de unos tres metros. Mientras tanto, el "moa gigante" de Nueva Zelanda medía más de cuatro metros y pesaba por lo menos media tonelada. Este animal era casi absolutamente indefenso, no podía volar ni correr ligero, era lento y pesado en sus movimientos, y extremadamente estúpido. En cualquier otro país habría desaparecido rápidamente, pero en Nueva Zelanda pudo mantenerse, gracias a que allí no había mamíferos carnívoros y que el hombre no apareció en ese país sino en una época relativamente reciente de la historia del mundo. Sólo cuando llegaron allí los maoris, que se dedicaron a cazarlo para que les sirviera de alimento, el moa, imposibilitado para defenderse, fué exterminado en un corto tiempo.

Por estos motivos, la ciencia se muestra inclinada a escuchar con considerable respeto la historia de Simbad el Marino.

El infalible

Era uno de esos norteamericanos voluntariosos, enérgicos, llenos de soberbia y de dólares, que adquieren un castillo con la misma facilidad con que otro mortal compra una caja de cerillas. Se llamaba Tom Flap. Con él comimos aquel día algunos amigos.

De sobremesa nos dijo:

—Silencio, señores. Voy a contaros un hecho muy interesante, y confío en que no me interrumpan. Nada me pone tan nervioso como que alguien hable cuando yo hablo.

Todos prometimos portarnos como si fuéramos peces, y Tom Flap comenzó:

—Ocurrió en Chicago. Un tal John Paddochs, hoy difunto...

—¡Perdone!— interrumpió uno de nuestros amigos.

—¡Basta!—contestó, furioso. —He dicho que no permito que nadie me interrumpa.

—Me he permitido decir "perdone" para rectificar un error.

—Yo no cometo errores jamás.

—Pues de esto se ha equivocado usted, porque John Paddochs no ha muerto, como usted supone.

—¡Ha muerto!

—¡No ha muerto! Hoy tomé el "vermouth" con él.

Tom no supo qué contestar; se sobrepuso a su indignación, y dijo:

—Siento este incidente, que no me permite hablar con calma. Mañana vienen ustedes a comer conmigo nuevamente, y continuaré.

* * *

Al día siguiente comíamos nuevamente juntos.

De sobremesa, Tom Flap comenzó tranquilamente:

—Pues, señores.... como dije ayer..., ocurrió en Chicago. Un tal John Paddochs, hoy difunto...

—Perdone—interrumpió el mismo comensal del día anterior. —Le dije a usted que Paddochs vive.

Tom Flap saltó de cólera:

—¡Nadie me replique! John Paddochs ha muerto: ni puede estar más muerto de lo que está. Yo mismo le he obsequiado con seis tiros esta mañana...

ADELI.

Para evitar accidentes ferroviarios

En la línea férrea del Estado de París a Dieppe, se han verificado las pruebas de un dispositivo que impide las colisiones de los trenes y los descarrilamientos por separación o levantamiento de los rieles.

Este dispositivo ha sido ya adoptado en una línea de Chicago y en los ferrocarriles oficiales ingleses.

El invento se debe al ingeniero americano Mr. Regan, y consiste en una rampa metálica recorrida por una corriente eléctrica que ejerce presión sobre un pistón, el cual a su vez acciona una válvula electro-neumática que dirige el freno.

El aparato detiene o disminuye la velocidad de los trenes obedeciendo la posición de las señales, les permite emprender la marcha si la vía está libre, los frena si entran en una línea ocupada por otro convoy y los detiene si hay un riel levantado o un obstáculo metálico atraviesa los carriles.

El sistema comprende dos elementos: uno el de la locomotora y su ténder, que llevan el círculo registrador, la válvula electro-neumática, un mecanismo de zapata, una batería y un aparato visual y auditivo; y otro elemento que consiste en una rampa especial al lado de la línea en contacto con la máquina por medio de la zapata. La rampa es otro riel que se eleva unos cuantos centímetros más alto que los carriles por donde marcha la locomotora, y sobre el cual resbala la zapata.

De modo que si un tren camina con más lentitud de la debida, el tren que le sigue adopta automáticamente la misma velocidad, y, por lo tanto, el choque se hace imposible.

En las pruebas llevadas a cabo en presencia de los elementos oficiales de Francia, se lanzó un tren a 110 kilómetros de velocidad por hora, y su marcha fué disminuída, aumentada o detenida automáticamente sin la menor dificultad. La parada se hizo dentro de los 300 piés de la señal convenida.

LAS PALABRAS EN LIBERTAD

Un libro futurista de F. T. Marinetti

Les mots en liberté futuristes.— F. T. Marinetti.
Edizioni Futuriste di Poesia, Milano.— 1919.

Hoy en la mañana me levanté temprano y fuí a consultar un médico alienista.

El facultativo me tomó el pulso; me preguntó la edad; me aplicó el termómetro; me hizo repasar la tabla de multiplicar; me obligó a sacar la lengua; me pidió le resolviera una regla de tres compuesta; me puso el oído en un pulmón; y, por último, con cierta desconfianza, me interrogó acerca de si yo sería capaz de calcular el tipo de cambio según la nueva fórmula de cotización.

Después de esta última prueba me declaró que yo no estaba loco y que, por el contrario, mi cerebro funcionaba admirablemente. Entonces, dije yo, el loco tiene que ser Marinetti.

He aquí lo que sucede.

Anoche, a eso de las 22 h., cogí un libro que tenía por título **Las palabras en libertad** y estaba firmado por **F. T. Marinetti**. Procediendo conforme al espíritu germánico, me leí primero el prólogo. Allí hace Marinetti una exposición de los principios futuristas. He aquí el esquema de esa literatura preceptiva:

1).—Es preciso destruir la sintaxis disponiendo los sustantivos según su instantánea sugestión. (Pág. 13).

2).—Es preciso emplear el verbo sólo en infinitivo y suprimir el adverbio (Pág. 13).

3).—Es preciso abolir el adjetivo para que el sustantivo guarde su colorido característico. (Pág. 14).

4).—Es preciso suprimir la puntuación. (Pág. 15).

5).—Debe acentuarse ciertos movimientos e indicar ciertas direcciones por medio de signos aritméticos y algebraicos. (Pág. 15).

6).—Debe hacerse una disposición de imágenes siguiendo el máximum del desorden (Pág. 19).

7).—Debe suprimirse el yo en la literatura y reemplazar la psicología del hombre por la obsesión lírica de la materia. (Pág. 19).

8).—Debe darse la sensación de pesantez y de olor a todas la cosas. (Pág. 21).

9).—Debe tenderse a una imaginación sin hilos. (Pág. 23).

10).—Por el conocimiento y la amistad de la materia, de la cual los sabios sólo conocen las reacciones físico-químicas, debe prepararse la **creación del hombre mecánico en partes reemplazables.**

Terminado el prólogo con estas últimas palabras, y algo susceptible acerca del estado normal de mi razón, resolví iniciar la lectura del texto mismo de la obra. El índice ya me daba una ilusión de ciertas cosas extrañas y fantásticas. Pero nada, absolutamente nada, es siquiera comparable a lo que mis ojos pudieron ver en esas páginas desgraciadas. Palabras de idiomas desconocidos; signos aritméticos, algebraicos, cabalísticos y masones; figuras extrañas e inverosímiles; pájaros, culebras, ametralladoras y globos cautivos; anagramas, series, clasificaciones y desparramos tipográficos; y todo eso revuelto y confuso; con los paisajes descompuestos en signos y palabras y las palabras compuestas y agrupadas en forma de paisajes...

Yo juro por mi honor que jamás en la más negra e indigesta pesadilla he soñado algo comparable a la **Visita en auto del general Joffre al frente de la Marne, Sensibilidad numérica**. En la noche, acostada en su cama, ella relee la carta de su artillero en el frente, La Batalla de nueve pisos en el monte altísimo...

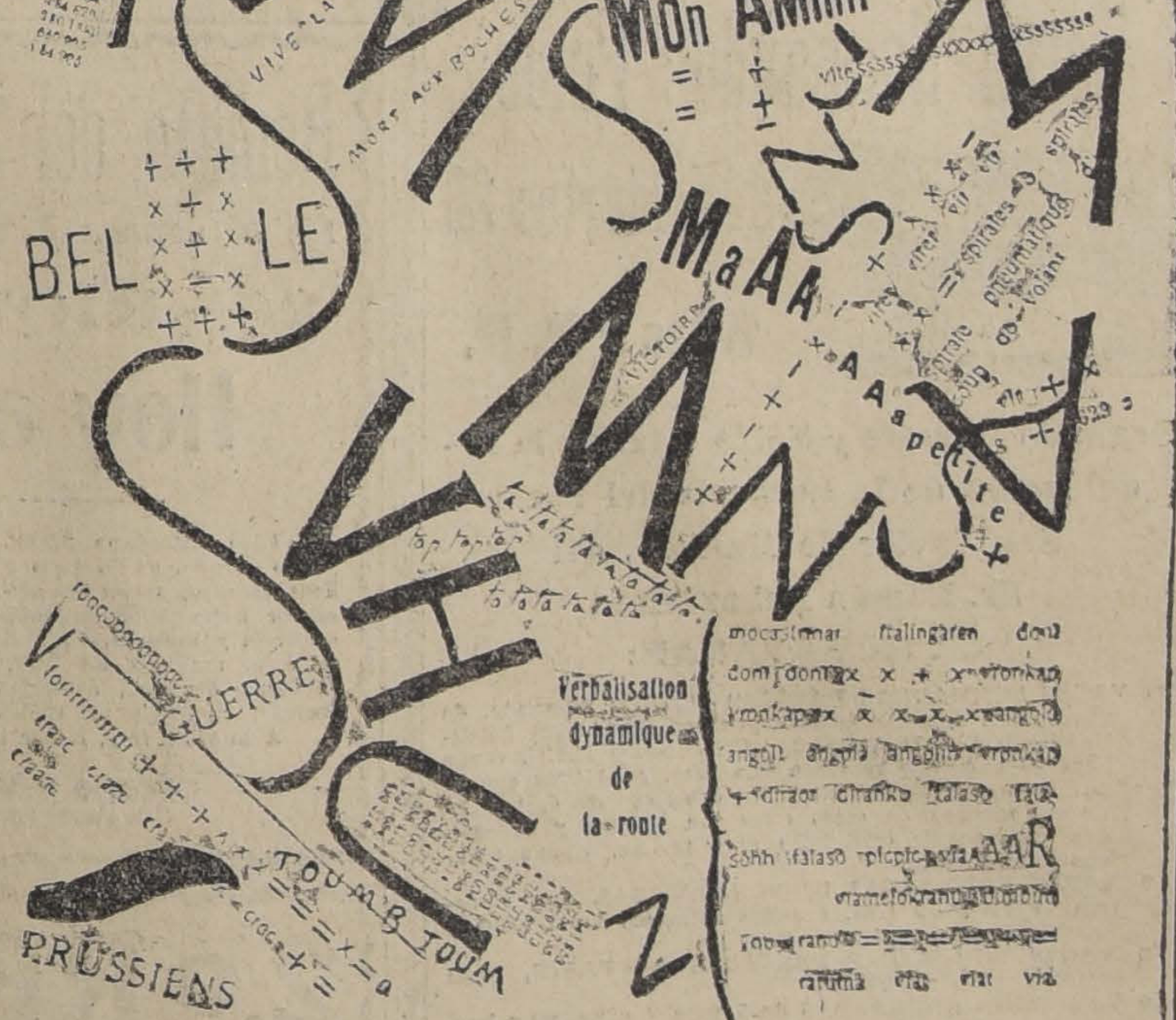

LA VISITA DEL GENERAL JOFFRE AL FRENTE DE LA MARNE.— PAGINA DEL LIBRO DE MARINETTI A QUE SE REFIERE ESTE ARTICULO

Naturalmente, después del examen de esa página no perdí tiempo en buscar el alienista. El me aseguró que yo no estaba loco.

Pero entonces ¿qué cosa es Marinetti? El se cree un genio. Yo no niego que lo sea. Pero estimo, y no por vanidad de padre, que mi hijito Cesarito borronea sus cuadernos con dibujos tan genialmente futuristas como la **Visita del general Joffre al frente de la Marne...**

César Carcabal

CIGARRILLOS
FARO
20 centavos paquete.

VIA DECAUVILLE
PARA
entrega inmediata
OFRECEN
Allied Machinery Company of América
CASILLA 55 D
Ed. Ariztía -:- Piso 9.o

Laboratorio Clínico
— DEL —
Dr. LEONIDAS CORONA T.
Delicias 868. Teléfono 2483
REACCION WASSERMANN
Sección de química. Sección de bacteriología
AUTOVACUNAS

PASTO
PRIMER CORTE
Buena clase, a $ 5.50 el qq. mt., se vende puesto en carros o bodega del desvío VICUÑA MACKENNA. Tratar en el Desvío.

"ESPECIFICO BENGURIA"
Detiene la caída de pelo. Extermina la caspa. Cura la calvicie.
Las canas recuperan el color natural sin ser teñidas.
Consultas y ventas: MONEDA 875 (Altos)
Hago remisiones por encomiendas a cualquier punto de la República.
Dr. RAFAEL BENGURIA B. :—: CASILLA 2426 :—: SANTIAGO

Cambio de Monedas
La mejor cotización de plaza, ofrece:
LEONIDAS ROJAS
GAL. ALESSANDRI 8-A

Con grandes facilidades en el pago
MUEBLES
SAN ANTONIO 62
Entrega inmediata

Electricistas
Materiales
Para
instalaciones
de luz
y
Campanillas
Lámparas Eléctricas
de pie
y de colgar
Ganchos,
Globos, etc.
A precios especiales
para revendedores
DONDE:
RAAB, BELLET y Cía.
ESTADO 235

¡LLEGO!
La Casa E. TURRI paga desde ya los billetes premiados, según el EXTRACTO OFICIAL del Sorteo verificado el Jueves 21 de Abril de 1921, en Buenos Aires por la Lotería de Beneficencia Nacional Argentina, con premio mayor de $ 80,000, y que han sido adquiridos en la misma Casa E. TURRI.
Compre los billetes de la famosa
LOTERIA
Nacional Argentina, la más equitativa, en la reputada Casa de suerte
E. TURRI.-SANTIAGO
PASAJE BALMACEDA 10, HUERFANOS, FRENTE A GATH & CHAVES :-: CASILLA 3217

PROXIMO SORTEO: DIA JUEVES 28 DE ABRIL 1921
$ 80,000 Arg.
BILLETE ENTERO: $ 60 CHILENOS — CADA QUINTO: $ 13 CHILENOS
En este sorteo juegan 37,000 números, con $ 388,500 argentinos en 7,300 premios.
¡Nadie falte, aún es tiempo! ¡Pruebe Ud. su suerte!
CASA EN VALPARAISO: PRAT 118 — CASA EN BUENOS AIRES: GALERIA GÜEMES 356

A PRINCIPIOS DE ESTACION

OFRECEMOS ALGUNOS ARTICULOS DE RECLAME

EN NUESTRO DEPARTAMENTO DE CONFECCIONES PARA SEÑORAS

2.o PISO :-: ASCENSORES

APROVECHAR A NUESTRA DISTINGUIDA CLIENTELA

PALETOES corte de moda, en cheviot negro y azul marino. Vestidos en sarga negra y azul marino, bonitos adornos, todos los talles... ... ... $	49.-
PALETOES corte inglés, en cheviot de lana rayado, gran cuello y bolsillos de moda, todos los talles. ... . $	59.-
PALETOES en paño inglés a cuadros, medio forro de sarga. Capas de gran moda, en lanas de color con lindos bordados, talles 38 al 44... ... ... $	90.-
TRAJES SASTRE corte elegante, en cheviot de lana negra y de color, chaqueta con medio forro de polonesa, todos los talles... ... ... $	125.-
VESTIDOS para niñitas, modelo marinero, en sarga azul marino, pollera toda plegada, para edades de 4 a 10 años, desde... ... ... $	15.-
PALETOES en géneros de fantasía, corte nuevo, con bolsillos y cinturón, para edades de 4 a 9 años, desde... .. $	25.-

CASA FRANCESA

SOCIEDAD DE ARTESANOS LA UNION

Habiendo fallecido el socio jubilado don

José Manuel Fuentes

rogamos a las sociedades amigas y a la nuestra acompañar sus restos al mausoleo social hoy Martes 26, a las 4 P. M.

El cortejo partirá en coche de Torreblanca 981.

LA COMISION.

Ha fallecido mi inolvidable esposa

Eduvigis Ramírez de Cerda

Sus funerales se efectuarán hoy, a las 4.30 P. M., desde San Miguel 65, al Cementerio General.

Arturo Cerda.

DEFUNCION

Ha fallecido nuestra querida hija

María Elisa Cisternas

Agradeceríamos a nuestros amigos se sirvan acompañar sus restos al Cementerio General hoy a las 3 1|2 P. M.

El cortejo partirá desde su casa habitación, calle Toro Mazotte N.o 30.

José del Carmen Cisternas y familia

EMPRESA FORLIVESI

Unica en el ramo

Atiende al público con el mismo esmero, tanto por servicios de lujo como por servicios modestos.

Calle Compañía
1037 - 1041
Edificio del
PALACIO ARZOBISPAL

Juan Forlivesi

TELEFONO INGLES 877

POMPAS FUNEBRES

— DE —

Juan A. Zenteno V.

Arturo Prat 711, frente a 10 de Julio

TELEFONO INGLES 2724

SERVICIOS ECONOMICOS

Ataúd con zinc.
Capilla ardiente.
Carroza de 1.a.
Un coche americano por 150 pesos.
Ataúd y carroza, $ 35.00.
Ataúd y carroza blanca desde $ 30.

SERVICIO NOCTURNO

Propuestas

Se piden propuestas públicas para la impresión del Boletín de Sesiones de la Cámara de Diputados por el período legislativo 1921-1924.

Bases y antecedentes en la Secretaría de la Cámara, diariamente, de 2 a 4 P. M.

Las propuestas se admitirán sólo hasta el 6 de Mayo, a las 3 P. M.

EL SECRETARIO.

A-26

Para combatir la tos y enfermedades de las vías respiratorias

Pasta del Dr. ANDREU
Pasta NAFE
Pastillas EVANS
Tabletas TIOCOL
Pastillas VALDA
Pastillas BERTHE
Pastillas BROWN
Bromoquinina.

Ofrecen: **ARESTIZABAL y Cía., Valparaíso**

Vacas Normandas

PARIDAS Y PREÑADAS

VAQUILLAS NORMANDAS

DE 1, 2 y 3 AÑOS

Toros Normandos Finos

HOLANDESES

HOY Martes 26

A las 2 P. M.

Segundo Remate y Saldo total de la Liquidación de la Lechería del Fundo San Javier de Malloco, del Sr. Ramón Echazarreta

SE REMATARAN:

34 VACAS NORMANDAS PARIDAS y preñez avanzada, de gran clase, con mestización y cruza de la raza BREITENBURGER FLAMENCA DEL BAJO RHIN, desde hace 25 años que se tiene esta raza, y 12 años que se mezcla con NORMANDOS. Las crías son de 6, 8 y 10 meses, muchas de estas crías son machos y apropiados para seguir criándolos para toritos, vienen algunos muy bonitos.

10 VACAS NORMANDAS RECIEN PARIDAS, con terneros de 10 y 15 días, grandes lecheras, igual clase y mestización que las anteriores.

23 VACAS NORMANDAS PREÑADAS AL PARIR, igual clase que las anteriores.

10 VAQUILLAS NORMANDAS de 3 para 4 años, muy buena clase y mestización, todas CUBIERTAS hijas de las vacas anteriores.

12 VAQUILLAS NORMANDAS, de 3 años, iguales a las anteriores CUBIERTAS.

25 VAQUILLAS NORMANDAS, de 2 años, iguales a las anteriores, no cubiertas.

17 VAQUILLAS NORMANDAS, de 1 año, iguales a las anteriores.

5 TOROS NORMANDOS, de 2, 3 y 5 años, EN ESTADO DE SERVICIO, con las marcas de los criaderos Huechún, Quino y señor Raimundo Larraín C., en cuyos criaderos se compraron.

NOTA: Todo este ganado no tiene cruza de otra raza.

LAS VACAS SE VENDERAN CON CERTIFICADO VETERINARIO DE SANIDAD Y BUEN ESTADO DE SUS UBRES.

De la Hacienda Rabuco (Ocoa)

PROCEDENTE DEL CRIADERO ESMERALDA, DE LA SUCESION DEL Sr. RAIMUNDO LARRAIN C.

19 TOROS NORMANDOS de 1 1|2, 2 y más años, en estado de servicio, hijos en su mayor parte de TOROS IMPORTADOS y de vacas de gran mestización.

NOTA: TODOS LOS ANIMALES A LA VISTA

Eduardo Rodríguez y Cía.

2855 HUERFANOS 2855

A-26

BARRACA Y FABRICA "LA REPUBLICA"

DOMEYKO 2354, ENTRE AV. ESPAÑA Y REPUBLICA

Maderas elaboradas. Puertas y ventanas. Roble todas medidas. Basas de piedra.

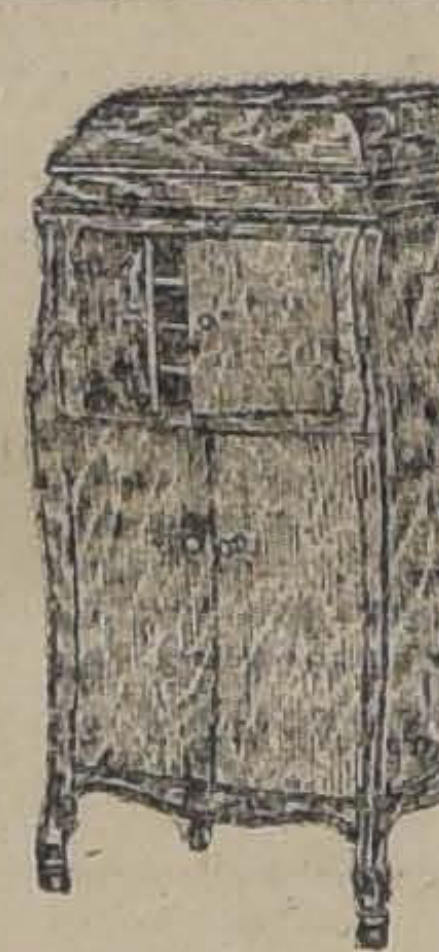

Gran Club de Máquinas Parlantes

"IMPERATOR"

M. C. R.

La mejor y más perfeccionada máquina parlante del día, toca los discos de cualquier marca.

Deseando facilitar la adquisición de estos indispensables instrumentos que no deben faltar en ningún hogar, hemos organizado un club donde con un pequeño desembolso puede ser adquirido. Los sorteos se verificarán ante Notario.

Pídase catálogos y prospectos.

La San Juan de Dios—Delicias 745

AVISOS DE REMATES

Remate del Menaje de Casa

De la señora Margarita Vial de Massa

26 - RIQUELME - 26

Hoy a la 1.30

HAY:

Rico autopiano Steck, con piezas; amoblado francés de junco dorado, estilo Luis XVI; cortinajes, vitrina dorada, cuadros al óleo, mesa de centro, adornos, rico amoblado de comedor importado, de roble americano; dormitorio con marquetería y bronces, Luis XVI; muebles de jacarandá para escritorio, muebles de hall, tina enlozada, califont Vesuvius, lavatorio desagüe, alfombra de escalera, cocina a gas, estanterías para despensa. Utiles de cocina, etc., etc.

A la vista hoy, desde las 9 de la mañana.

Jorge y Víctor Eyzaguirre H.,
MARTILLEROS DE HACIENDA.

2.o REMATE

de Paños y Casimires

Importados de las mejores Fábricas de Inglaterra

Por cuenta de un agente viajero y mercadería dejada por comerciantes.

Hoy Martes 26 a las 2 P. M.

1290 Compañía 1290

HAY:

Lindo surtido de paños para abrigos de señora, cortes para ternos de invierno en diversidad de colores y una partida de sobretodos hechos para hombres, de última moda.

ENRIQUE MANDIOLA EASTMAN,
MARTILLERO DE HACIENDA.

26-A

REMATE

Por acuerdo de los herederos de don Carlos Rogera, s rematarán ante el compromisario don Horacio Fabres, en s estudio, Compañía 1213, el

28 DE ABRIL, A LAS 3.30 P. M.

las siguientes propiedades situadas en Santiago:

I.—Calle de Las CLARAS N.o 56, frente al nuevo edific de la Biblioteca Nacional.

MINIMUM: $ 250,000

El precio se pagará reconociendo el subastador, por su v lor comercial, el día del remate, una deuda a favor del Ban Hipotecario de Chile del 8%-1%, de $ 135,000 primitivos, r ducida a $ 32.892.92, y el resto la mitad al contado y la ot mitad a seis meses plazo, con intereses del 8% anual.

II. — Calle SANTA ROSA N.o 92.

MINIMUM: $ 45,000

El precio se pagará la mitad al contado y el resto a se meses plazo, con intereses del 8% anual.

III. — Calle FARIÑA N.o 464.

MINIMUM: $ 30,000

El precio se pagará la mitad al contado y el resto seis meses plazo con intereses del 8% anual.

El mismo día y hora se rematarán, también, las siguiente propiedades situadas en San Bernardo:

I. — Calle Covadonga N.o 119.—MINIMUM: $ 45,000.
II.—Calle Covadonga N.o 139.—MINIMUM: $ 15,000.

El precio de estas dos últimas propiedades se pagará l mitad al contado y el resto a seis meses plazo con interes del 8% anual.

Bases y antecedentes en la Notaría Melo Egaña.

Remate de Materiales

PARA CONSTRUCCIONES Y MAQUINARIA

Depositadas en MONJITAS N.o 872, esquina Galería S CARLOS, sitio del incendio del Restaurant Valparaíso

HOY MARTES 26 A LAS 2 P. M.

Por cuenta de quien corresponda.

— HAY —

MATERIALES. — Un armazón de fierro para galpón, con su tijerales y costaneras de fierro de 5 metros por 16 metros. Vigas de pino de varias dimensiones. Tablones. Costaneras, Puertas, Ventanas. Rejas de fierro. Ladrillos de composición. Mamparas para oficinas. Galerías de vidrio, etc., etc.

MAQUINARIAS.— Un motor locomóvil ROOSTON PROCTOR de 6 HP. Motor Francés a bencina, aplicable a lanchas e industrias. Taladros. Tornillos. Herramientas para mecánicos. Depósitos de fierro, etc., etc.

Víctor Araya L.,
MARTILLERO DE HACIENDA.

Remate de Carga Rezagada

DE LOS FF. CC. DEL ESTADO

EN LA ESTACION ALAMEDA

Hoy Martes 26 del actual, a la 1.30 P. M.

(AUNQUE LLUVA)

HAY:

Carbón de espino y blanco en sacos, leña, carbón de piedra, maderas, ropa usada, frejoles, maíz, cajones vacíos, tarros parafineros vacíos, parafina, cebada, sal, trigo, carne salada, manteca, lana, trébol, agua mineral, pasto en fardos, una carpa, conservas y otros artículos, a la vista de los interesados.

Pago inmediato en el momento del remate.

Patricio Aldunate,
MARTILLERO DE HACIENDA.

Remates de prendas de plazo vencido.

El Martes 26 de Abril, a las 9 A. M., el martillero señor Rivas, rematará en la **Casa de Préstamos "EL CONDOR", calle San Pablo N.o 2296,** las prendas no rescatadas y comprendidas entre los números 55,840 a 57,601.

Hay máquinas fotográficas, gran surtido en ropa interior y de cama, mantas y ponchos, armas de fuego, pañuelos de rebozo, manteles y servilletas, catres, colchones, sommiers, muebles de dormitorio y comedor, sillas de Viena, etc., etc.

El Martes 26 de Abril, a las 10 A. M., el martillero señor Balmaceda, rematará en la **Casa de Préstamos "LA RIOJANA", Avenida Independencia N.o 319,** las prendas no rescatadas y comprendidas entre los números 28,273 a 29,905 y los lotes 24,666 a 27,348 omitidos.

Hay: catres, colchones, sommiers, mantos de seda, velo y espumilla, mantas y ponchos, relojes de oro, plata y níquel, rosas con perlas, máquinas de coser, sobrecamas, rosas con brillantes, anillos con brillantes y perlas, retazos de géneros, etc., etc.

El Martes 26 de Abril, a las 2 P. M., el martillero señor Tagle V., rematará en la **Casa de Préstamos "LA ROSA CHILENA", Avenida Delicias N.o 137,** las prendas no rescatadas y comprendidas entre los números 8,200 a 9,561.

Hay: máquinas de coser, pañuelos de rebozo, sillas de Viena, servicio de mesa de plaqué, mantos de seda y velo, manteles y servilletas, 200 metros de terciopelo en varios colores, sobrecamas, anillos con brillantes, anillos con diamantes y perlas, etc., etc.

El Martes 26 de Abril, a las 4 P. M., el martillero señor Jorquera rematará en la **Casa de Préstamos "LA SANTA JUANA", calle San Borja, N.o 171,** las prendas no rescatadas y comprendidas entre los números 84,009 a 85,799.

Hay: armas de fuego, mantas y ponchos, pañuelos de rebozo, cortes de casimir y retazos de géneros, catres, colchones, sommiers, relojes y cadenas de oro, ternos de casimir, vestidos, blusas y calzado en gran cantidad y muchas otras especies.

El Miércoles 27 de Abril, a las 9 A. M., el martillero señor Tagle V. rematará en la **Casa de Préstamos "LA CRUZ BLANCA", Av. Independencia N.o 360,** las prendas no rescatadas y comprendidas entre los números 46,683 a 53,403, y los lotes omitidos N.o 45,147 a 45,597.

Hay: gran surtido en ropa y calzado para hombres, señoras y niños, catres, colchones y sommiers, ponchos y mantas, manteles y servilletas, carpetas, mantos de seda y velo, retazos de géneros, sillas de comedor, relojes y cadenas de oro y plata, etc., etc.

El Miércoles 27 de Abril, a las 10 A. M., el martillero señor Balmaceda rematará en la **Casa de Préstamos "EL GALLO", Av. Delicias N.o 3327,** las prendas no rescatadas y comprendidas entre los nú 11,329 a 16,190.

Hay: mantas y ponchos, pa de rebozo, cortes de casimir, zos de géneros, sobrecamas, les y servilletas, hojas de prendedor con diamantes, montar, máquinas de coser, tas, anillos con brillantes, e

El Miércoles 27 de Abril, a P. M., el martillero señor J rematará en la **Casa de Pr "LA VICTORIA", calle San N.o 2302,** las prendas no res y comprendidas entre los 22,074 a 24,468.

Hay: manteles y servilletas quinas de coser, ternos de vestidos, blusas y calzado e cantidad, armas de fuego, cadenas de oro y plata, an diamantes, carpetas, prende brillantes, sillas de Viena, e

El Miércoles 27 de Abril, a P. M., el martillero señor R matará en la **Casa de Pr "EL AGUILA", calle San Di 460,** las prendas no rescat comprendidas entre los núm mil 702 a 11,129 y 2,909 a

Hay: maletín de plata, serv mesa de plaqué, rosas con b tes, armas de fuego, rosas co las, máquinas fotográficas, cadenas de oro y plata, carp con pendantif con brillantes y mantes, pulsera de oro y otras especies.

Las prendas estarán a la desde dos horas antes del re

PAGO AL CONTADO.

EL INSPECTO

REMATE

Del menaje de casa del señor Germán Jordi

135 - AVENIDA CONCEPCION - 135

(Providencia frente Casa de Huérfanos)

El Miércoles 27 del presente a las 2 P. M.

(AUNQUE LLUEVA)

Por ausentarse del país.

— HAY: —

Salón,
Escritorio,
Comedor,
Dormitorios,
Hall,
Cocina y

Demás a la vista hoy Martes, de 2 a 6 P. M.

Víctor Araya L.,
Martillero de Hacienda

LA NACION

Santiago, Abril 26 de 1921

ACERCA DE LA CLAUSURA DE LOS DEBATES PARLAMENTARIOS

Hemos recordado, en artículos anteriores, con cuánta insistencia se formula contra el Congreso el cargo de esterilidad; y cómo se ha venido produciendo poco a poco el convencimiento general de que esta esterilidad se debe, en parte principal, a la ineficacia del Reglamento de la Cámara de Diputados.

"El Reglamento", he ahí el enemigo: así parecen pensar ya todos cuantos anhelan una mayor fecundidad parlamentaria, y echan de menos tantas y tantas leyes como se han prometido, y no se dictan, relacionadas con los más variados aspectos de la vida nacional y muchas de ellas de la mayor importancia y de urgencia verdadera.

Y se señalan en el Reglamento de la Cámara de Diputados vacíos que se ha tratado en vano de llenar mediante proyectos de reforma que no han sido discutidos, y a los cuales hemos aludido en más de una ocasión.

La reforma que más parece haber despertado el interés de las numerosas personas que, en los diversos partidos, se preocupan de la acción política y parlamentaria de éstos, es, sin embargo, **la clausura del debate**, más sustancial, si se quiere, que las otras, y, para algunos, especie de arma que puede ser peligrosa en manos de ciertas mayorías. Dentro de la brevedad de la expresión con que se enuncia este concepto—brevedad que en parte ha debido contribuir a facilitar su discusión—caben, oportuno es reconocerlo, modos y procedimientos que consulten racionalmente la normal manifestación de todas las opiniones colectivas y el respeto de todos los derechos.

La clausura, por lo demás, está implantada, desde antiguo, en una u otra forma, en los países de mayor cultura política y de más activa vida parlamentaria; y, lejos de reaccionarse contra ella, en el curso de los últimos años se ha tendido a hacerla más efectiva y fructuosa.

Relativamente antiguos son también en Chile los intentos de establecer la clausura del debate. Del año 1903 datan quizás las primeras proposiciones concretas de reforma: una, que tuvo origen en la propia Cámara de Diputados, y que autorizaba la declaración de la clausura cuando un asunto se hubiera discutido en cinco sesiones y la ponía en aplicación después de igual número de sesiones; y otra, contenida en el vasto **proyecto de Reglamento**, del señor Agustín Ross, y según la cual se podía pedir la clausura en cualquier momento de la discusión, bastando para que se votara sólo la adhesión de cinco diputados, y los dos tercios de los votos de los presentes para dar por aprobada la moción y cerrado el debate.

Hoy rige, como se sabe, la reforma introducida en el art. 84 del Reglamento, el 16 de Agosto de 1918, al término de una serie de sesiones hasta cierto punto memorables. Más que de clausura, esa disposición— como se ha observado recientemente— es de declaración de urgencia: "ella, por lo demás, se aparta de todo lo conocido en el pasado y ni siquiera se aproxima a los modelos que en esta materia suministran los países que van a la cabeza en instituciones parlamentarias, como Alemania, Inglaterra, Italia y Francia". Algo significa, por otra parte, para estimar la utilidad o inutilidad de la citada reforma, el hecho de que sólo una vez se la haya aplicado en el espacio de dos años y medio que ella lleva de vigencia.

La necesidad de establecer alguna forma eficaz de clausura del debate, y la convicción general acerca de esa necesidad, subsisten, sin embargo, y sólo falta dar la **fórmula** satisfactoria, por **práctica** y equitativa, que se abra paso en la Cámara, para bien del trabajo y del prestigio parlamentario.

La clausura del debate vendrá por la fuerza de los acontecimientos, por la necesidad de legislar, por la división misma de los partidos con representación en el Congreso; y lo que falta es que el Gobierno o los jefes de las agrupaciones políticas tomen sobre sí la tarea de buscar una fórmula que concilie las opiniones y resguarde esos intereses fundamentales que ningún partido entrega al voto de las mayorías. Pero entretanto es indispensable modernizar ese Reglamento, hacer que sirva para marchar y no para detener el carro parlamentario. Esta tarea no requiere esfuerzos ni tiene dificultades: sólo necesita un poco de buena voluntad.

ARRIENDASE
espléndido y amplio
LOCAL
para oficina y bodegas.
4.o PISO
Edificio Undurraga
Tratar:
ESTADO 32
Informes dará el mayordomo.

El Congreso sobre la propiedad austral

Ayer ha resuelto el Gobierno participar en el Congreso que sobre la constitución de la propiedad, se celebrará próximamente en Valdivia y al efecto ha resuelto el señor Ministro de lo Interior, don Pedro Aguirre Cerda, trasladarse a Valdivia y tomar parte en sus deliberaciones. El Presidente de la República manifestó sus deseos de ir personalmente, pero sus obligaciones y, principalmente, la necesidad de estar en Santiago el día que se ha de celebrar la Fiesta del Trabajo, lo hicieron desistir de su hermoso propósito.

Los tiempos han cambiado. Ya no son las pequeñas cuestiones de baja politiquería las que preocupan a los hombres de Gobierno. Hoy les interesa también aquello que mira al interés permanente del país. Es un gran progreso.

Habríamos querido referirnos a algunas de las bases del mencionado Congreso, pero no nos es posible hacerlo en este instante. Nos limitaremos a manifestar que la cuestión fundamental que allí va a dilucidarse emana de una interpretación errónea dada por las Cortes de Justicia a ciertas leyes de colonización. De esta falsa interpretación emana también el criterio que ha debido adoptar el señor fiscal de la Caja de Crédito Hipotecario y para que el público se forme conciencia de la vasta trascedencia de este asunto, copiaremos las palabras con que el distinguido funcionario señor Tobías del Río, termina uno de sus informes oficiales:

"En conclusión estima el fiscal inaceptables los títulos de dominio en las provincias australes que no procedan directamente del Fisco desde 1866 para adelante, y desde ese año para atrás sólo serán aceptables los que estuvieran "inscritos y registrados" competentemente antes de la promulgación de la mencionada ley de 1866.

"La posesión como medio de adquirir por prescripción extraordinaria, tampoco es aceptable, atendida la prohibición establecida por la recordada ley de 1874."

"Por lo demás, la teoría que sustentamos, se halla conforme con resoluciones judiciales pronunciadas en juicios de reclamaciones por el Fisco, de terrenos ocupados por particulares."

Registrados los archivos de las provincias australes se ha encontrado que sólo una insignificante proporción de propiedades cumplen con este requisito. Así por ejemplo, en la ciudad de Valdivia, en donde hay miles de propiedades, únicamente 324 tienen inscripción anterior a esa fecha. El resto, es decir, el 90 por ciento de las propiedades, por lo menos, carece de este requisito y no puede por lo tanto acogerse a los beneficios de la Caja de Crédito Hipotecario, institución que fué creada por los chilenos y para todos los chilenos.

Urge, pues, modificar el estado de cosas existente, dictando las leyes necesarias para que el celoso fiscal hipotecario no sienta temores de comprometer a la institución, cuyos intereses está encargado de cautelar y pueda dentro del estricto cumplimiento de sus deberes derramar sobre las provinciales australes el maná del crédito y de la consideración pública derivadas del reconocimiento de sus esfuerzos y de la legitimidad de su posesión y de sus dominios.

DOMINGO MATTE LARRAIN.

Marina vieja o marina nueva

En la edición de "La Nación" de hoy, se publica una carta de mi distinguido amigo el capitán von Schroeders en la que, refiriéndose a nuestra polémica sobre "Marina vieja o marina nueva" expresa que el que esto escribe, "se ha pasado a la polémica del **Times** que es muy ilustrativa e interesante, pero de capital e inmediato interés sólo para el Imperio británico y las demás grandes potencias".

En mi modesta opinión la polémica es también de capital importancia para Chile donde, como en el Imperio británico "poder naval", significa integridad del territorio, prosperidad, riqueza, libertad, etc., y por eso he tratado de presentar al público el fruto de la experiencia de las principales potencias navales que demuestran que la base de ese poder naval la constituyen los grandes buques, armados de poderosos cañones. Y he creído conveniente hacerlo así, porque quienes han leído los artículos del capitán von Schroederes han deducido que lo que él sostiene es que la defensa naval de Chile debe constituirse con submarinos y aeroplanos solamente. El mismo editorial de "La Nación" de Santiago, de Diciembre 14 último, al comentar y presentar deducciones del primer artículo del capitán von Schroeders dice: "Toda esa máquina complicadísima (los acorazados) erizada de cañones, tripulada por millones de hombres, es absolutamente vulnerable, perece y **se destruye en un momento** bajo los fuegos del torpedo-plano... o la acción del torpedo magnético... etc." Y en seguida agrega que: "El primer término de esa necesidad (adopción de una política naval) lo ocupa la compra de aeroplanos y torpedo-planos en grande escala para cooperar con los submarinos".

Ahora bien, en ningún momento el capitán von Schroeders ha desautorizado esas líneas escritas como interpretación y comentario de sus propias ideas y por lo tanto creo haber estado dentro de la discusión al comentarlas y tratar de demostrar que se fundan en una deducción errada de las experiencias de la guerra.

Respecto a su invitación a que yo explique: "¿Para qué sirven los buques viejos que se proyectan comprar?" Me excusará que la acepte por varias razones:

1.o Porque eso sí que sería "pasarse" a otra discusión y a un orden de ideas distinto del enunciado por el capitán von Schroeders, tal como ha sido interpretado por los lectores de sus artículos sobre "Marina vieja o Marina nueva", incluso "La Nación".

2.o Porque la Superioridad Naval en un comunicado con todas las apariencias de oficial que apareció en "La Estrella" del 20 de Abril, dice que no se piensa adquirir buques; además, yo no sé a qué buques viejos se refiere.

3.o Porque tengo plena fe en que si mañana la Superioridad Naval, que está muy bien asesorada, aconseja la adquisición de tales o cuales buques, será porque Chile los necesita; por lo tanto se puede tener la certeza de que no solo **servirán** sino que serán necesarios y quizá indispensables; y

4.o Porque no estando mi estimado amigo el capitán von Schroeders en libertad, como oficial en servicio activo, de continuar esta polémica por la prensa y como ya se ha dicho bastante por uno y otro lado, estimo que es tiempo de ponerle punto final.

ALFREDO SANTANDER.
Capitán de fragata retirado.
Valparaíso, Abril 23 de 1921.

La Flor de Cabañas
HABANOS EXTRA FINOS
Cigarrillos

Intercambio de productos entre Chile y la China

En un cablegrama enviado de Nueva York y publicado en "La Nación" del 10 del corriente, se procura despertar el interés por buscar un intercambio de productos entre Chile y la China, haciendo presente que podemos encontrar allí un amplio mercado para nuestro salitre, cereales, frejoles, etc., y que como retorno podemos procurarnos el carbón que nos falte para nuestras industrias.

Con los precios actuales del carbón en Europa, dice además el cable, se ha visto llegar varios cargamentos de carbón de buena calidad al puerto de Marsella.

En líneas generales esta información está tomada en muy buena fuente. El problema del desarrollo comercial de la China preocupa desde años atrás a los Estados Unidos. Ellos fueron los que se opusieron al desmembramiento de la China, y pasada la revolución de los boxers destinaron la cuota que les correspondió en la indemnización a las potencias a la creación de becas destinadas a estudiantes chinos en los establecimientos educacionales de la Unión.

Desde el año 1900, los sindicatos mineros de los Estados Unidos han tenido comisiones de técnicos examinando las riquezas minerales de la China, tanto en las provincias del norte como en el largo valle del Yangtze.

El director del Servicio de Minas de los Estados Unidos, Foster Bain, ha dado recientemente una interesantísima conferencia sobre los resultados de estas investigaciones que han tenido como jefes a los distinguidos ingenieros Herbert Hoover y Pope Yeatman, este último conocido entre nosotros por sus informes sobre El Teniente y Chuquicamata.

Contrariamente a lo que se esperaba, los resultados de estas exploraciones han sido negativos en el sentido de revelar grandes depósitos metálicos, capaces de proveer a la exportación de los metales más valiosos y a la fabricación en grande del acero. La riqueza minera principal es el carbón. Los metales existen **en minas pequeñas**, y sólo permitirá el abastecimiento propio de la China.

Para desarrollar el comercio con los Estados Unidos se hace necesario intensificar la principal fuente de la riqueza china, a saber: su agricultura de manera que se fomente la exportación de sus productos. Hay en este campo mucho qué hacer. El empleo de abonos como el salitre, está indicado para uno de los cultivos más importantes de la China, cual es el algodón.

Los chinos no producen siquiera la cantidad necesaria para su consumo y están obligados a importar más de 120 a 130 millones de dólares en algodón hilado y tejidos de algodón de los Estados Unidos principalmente.

La producción exacta del algodón no es conocida, pero se calcula que debe llegar a dos millones de fardos de 500 libras cada uno. La cosecha se hace en la estación de verano después de haber hecho la cosecha de trigo en el mismo terreno. La China quedó colocada en el tercer lugar entre los productores de algodón, viniendo primero los Estados Unidos con diez millones de fardos de 400 libras, y en segundo lugar la India, con tres millones seiscientos mil del mismo peso medio.

Las estadísticas precisas de Estados Unidos y de India permiten conocer el rendimiento de algodón por acre, o sea 0.4 de hectárea. En el primer país es de 150 libras en general, pudiendo aumentarse con abono al doble de esta cifra. En la India, en donde el terreno produce dos cosechas al año como en la China, el acre produce entre 75 y 87 libras de algodón. Es seguro que en la China la producción no debe ser mucho mayor que en la India, por acre.

Empleando en el abono de estos terrenos de 100 a 150 libras de salitre por cada acre, los rendimientos pasarían del doble de su producción actual.

¿Cómo llevar nuestro salitre a ese mercado? Este es el problema. Desde el punto de vista de los fletes no habría dificultad, pero existen otras dificultades aduaneras. En la China no sólo hay aduanas federales, sino que también existen aduanas provinciales, de manera que el producto extranjero se recarga mucho hasta llegar a manos del consumidor.

Existen desde luego estaciones experimentales agrícolas en la China, en donde se pueden efectuar todos los experimentos demostrativos del caso. Sólo faltaría allanar los demás inconvenientes enunciados.

La posibilidad de traer buen carbón de la China para la región salitrera a precios que soporten la competencia con el petróleo sería indudablemente una eventualidad digna de tomarse en consideración.

Después de iniciado el intercambio de estos dos productos, puede ofrecerse la oportunidad de llevar otros artículos nuestros y de traer algunos de los numerosos productos o artefactos que los chinos envían a todas partes del mundo, y que benefician particularmente a la clase obrera, porque están al alcance de su bolsa.

Para realizar este programa de intercambio es obvio que se necesita acreditar una misión diplomática en Pekín y crear varios Consulados en aquellas provincias que puedan consumir nuestro salitre.

Sólo con medidas de previsión de este género podemos prepararnos a contrarrestar la competencia de otros abonos en la Europa Central. Aunque estas cosas ya han sido enunciadas es lástima que todavía no hayan podido ser llevadas a la práctica.

JAVIER GANDARILLAS MATTA.

AL PASAR

SIGNIFICATIVA DISTINCION

El senador por Valdivia acaba de ser objeto de una significativa manifestación de simpatía de parte del Gobierno de Francia. Por el vapor "Huancacho", llegado hace poco a Valparaíso, le han sido enviados cinco cajones con trofeos de la gran guerra.

Este valioso obsequio se lo dedica el Ministro de la Guerra de la Gran República en recuerdo de la visita a Francia que el señor Yáñez hizo hace poco y de las simpatías que se captó en el desempeño de la misión que le confirió el Gobierno de Chile.

ECONOMIA EN LOS GASTOS ESCOLARES

La justa reclamación de los padres de familia en orden a obtener que se evitara el gasto excesivo de dinero en la compra anual de textos de estudio— por la renovación de las ediciones — ha motivado, como se sabe, una investigación del Gobierno encaminada a remediar este mal.

No hay sino que aplaudir esa resolución, tanto más oportuna ahora que la vida encarece por todo extremo.

Se nos hace presente que los directores de los colegios podrían también contribuir con mucha eficacia a evitar gastos a los padres si trataran de limitar a lo estrictamente necesario las exigencias de cuadernos y otros elementos escolares, ya que sus precios han subido tanto y elevan considerablemente el presupuesto de gastos domésticos.

En verdad, cualquiera medida que tomen los Directores en ese sentido será bien recibida. Si los niños pueden no ser económicos, está en el deber de aquellos auxiliar a los jefes de familias, procurando alivianar la carga de éstos en lo concerniente a la educación de sus hijos.

LOS ESCRITORES QUE MAS GANAN

Se ha hablado mucho de los derechos que perciben los autores dramáticos por sus producciones y algo de lo que cobran algunos literatos por sus escritos.

Y se citaba como el más favorecido por la fortuna al novelista inglés Conan Doyle, algunos de cuyas novelas le han sido satisfechas a razón de un dólar por palabra.

Pues en el mundo hay más.

Una empresa cinematográfica de Nueva York acaba de abonar 200 dólares por palabra al autor del "Tío Sam de la Montaña".

Como el éxito de la nueva producción ha sido considerable, la Empresa ha firmado con el mismo autor un contrato, en virtud del cual se compromete a satisfacerle cien dólares más por palabra, de las tres obras que está escribiendo, y cuyos planes ha sometido previamente al examen de la Compañía cinematográfica que ha de explotarlas.

Hasta ahora, las apuntadas han sido las mayores sumas que ha conseguido obtener un escritor en el mundo.

¡Cuán distantes se hallan de aquellas que satisfacían a los Zola, Daudet, Goncourt y Flaubert, para no citar más que a los escritores que se suponía habían sido mejor retribuídos por los editores!

—¿Debéis ser ya millonario?— le preguntaba a Emilio Zola, en sus últimos tiempos, un periodista.

—Podéis calcularlo— replicó el autor de "La Terre".—Mi editor me satisface sesenta céntimos por cada volumen que él vende a tres francos y medio.

Vendemos Chacras
EN ACONCAGUA. — 21 cuadras planas regadas abundantemente y adecuadas para todo cultivo agrícola. Buenas construcciones y plantaciones.
Precio: $ 140,000
10 CUADRAS de muy ricas tierras regadas, semi-urbana, ciudad de San Felipe; variadas plantaciones frutales; buenas construcciones; apta para pastos. Chacarerías, fruta, etc. Hay una lechería.
$ 120,000
DEPARTAMENTO DE FUNDOS
FREUDENBURG Y BALMACEDA
330 — MORANDE — 330

MYLORD
Cigarrillos hechos
CON TABACO MARYLAND

$ 5,000
de fianza en efectivo, ofrece para cualquier trabajo o empleo. E. S. E.
Casilla 715

ALQUILO
CASA AMOBLADA
MANUEL MONTT.— Altos, 3 dormitorios, salón, escritorio, comedor, hall, gas y luz eléctrica. Elegantemente amoblada. Canon: $ 900.
ALMACENES
ARTURO PRAT.— Espléndidos y extensos almacenes para negocios de importancia con amplias bodegas subterráneas, instalación de luz eléctrica, excusados y agua potable. Locales contra incendio en hermoso edificio de cemento armado, recién construídos. Muy cercanos a Alameda. Cánones: $ 400, $ 500, $ 600 y $ 1,000.
VICUÑA MACKENNA.—Extenso edificio de concreto armado, material incombustible y contra-terremotos. Situación espléndida para talleres industriales. Canon: $ 800.
CARLOS OSSANDON B.
168 - BANDERA - 168

SORTEO TE RATANPURO $ 4,000
que se efectuará el 29 del presente, a las 4 1|2, en los salones de "El Mercurio", ante el Notario don José Vicente Fabres.
Los boletos de provincia se canjean en los siguientes almacenes:
Buin: Manuel F. Sánchez.
Chimbarongo: San Martín Hnos.
Colchagua: Garay y Maruri.
Chépica: Gaspar Lira.
Chépica: Messa y Mella.
Cartagena: Julio Lara y Cía.
Cartagena: Armando Tobar.
Curicó: José Llull.
Curicó: Canessa Hnos.
Curicó: F. Juan Covarrubias.
Curicó: Franco Hnos.
Curicó: Falchetti y Sacchi.
Curicó: Merino y Véliz.
Curicó: Moraga y González.
Curicó: Esteban Solimano.
Curicó: Pedro Urquiaga.
Curicó: Etchevers y Cía.
Cunaco: A. Julio Arancibia.
Doñihue: Eusebio de Pablo.
Doñihue: J. Manuel Carrasco.
Graneros: Manuel A. Sagredo.
Las Cabras: Luis Gmo. Lee.
Las Cabras: Díaz y Hoces.
Melipilla: F. Luejo Montes.
Melipilla: Zacarías Moreno.
Melipilla: Roberto Oviedo.
Melipilla: Presa y Cía.
Melipilla: Manuel Pérez.
Melipilla: Clemente Rosales.
Melipilla: Luis Romanini.
Melipilla: Mario Tomarelli.
Peralillo: Eustaquio Pérez.
Pelequén: Araneda Hnos.
Peumo: Díaz y Hoces.
Peumo: Pedro Urbina.
Peumo: Urbina y Toro.
Placilla-Alcones: Oyanguren y Palacios.
Puente Alto: Lahsen Hnos.
Puente Alto: Rubio Hnos.
Puente Alto: Tumayán y Dides.
Rengo: Romualdo Emparanza.
Rengo: Orueta Hnos.
Rosario: Emparanza y Mugarza.
Rancagua: Delfín Arredondo.
Rancagua: Alberto Bascopé.
Rancagua: Raimundo Droguett.
Rancagua: José Echeverría.
Rancagua: Policarpo González.
Rancagua: Martín Pinochet.
Rancagua: Agustín Tassara.
Rancagua: Wenceslao Urbistondo.
Requinoa: Ismael Hernández.
Requinoa: Joaquín Zúñiga.
Requinoa: Juan B. Lobos.
San Francisco: Ernesto Yáñez.
San Francisco: José Ortiz.
Santa Cruz: Eustaquio Aguilera.
Santa Cruz: Díaz Hnos.
Santa Cruz: Montequín y Hevia.
San Fernando: Maximino Campillo.
San Fernando: Luis Gonell.
San Fernando: Luis A. Gajardo.
San Fernando: Alfredo Magofke.
San Fernando: Benito Guajardo.
San Vicente: Isidro Díaz.
San Vicente: García Hnos. e Isl.
San Vicente: Calixto Suárez.
San Vicente: José Aguirre.
San Antonio: Alvarez y Cía.
San Antonio: Ricardo Díaz.
Nancagua: Remigio Vitores.

NOTAS POLITICAS Y PARLAMENTARIAS

HOY CONTINUARA EN EL SENADO EL DEBATE POLITICO

La Cámara de Diputados despachó ayer el presupuesto de Instrucción Pública. — Hoy se reunirá la Comisión Mixta

La Comisión de Relaciones del Senado está convocada para hoy

La Cámara despachó ayer 330 solicitudes particulares y le quedan pendientes alrededor de 900. — Lista de las aprobadas

La Asamblea Liberal Aliancista eligirá directorio mañana Miércoles

El Directorio General Demócrata se pronunciará esta noche sobre la renuncia de la Mesa del Partido

EN EL SENADO

Hoy continuará en esta Honorable Corporación el debate político pendiente.

Posiblemente hará uso de la palabra el senador por Curicó señor don Ladislao Errázuriz Lazcano.

El señor Quezada ha recibido, entre otras, la siguiente felicitación de la Asamblea Radical de Yumbel:

"Señor Armando Quezada.—Senado.—Si como gloria del Parlamento queda desde hoy ligado su nombre por brillante triunfo reconocido por adversarios políticos, lo es más aún para el hogar radical.

Sírvase, pues, aceptar nuestras ardientes felicitaciones.—**Nazario Ramos**, presidente.—**Alfonso Muñoz**, secretario".

COMISION DE RELACIONES

Se ha citado extraordinariamente a la Comisión de Relaciones Exteriores del Senado para hoy Martes, a las 10 A. M.

LOS PRESUPUESTOS

La Cámara de Diputados despachó ayer en globo el presupuesto correspondiente al Ministerio de Instrucción Pública, que ya estaba aprobado por el Senado.

Hoy, a las 6 1|2 P. M., se reunirá la Comisión Mixta, a fin de informar el último presupuesto que le queda pendiente, el del Ministerio de Ferrocarriles.

Los presupuestos, quedarán totalmente despachados, como ya se ha anunciado, en el curso de la presente semana.

PAGO DE SUELDOS A LOS EMPLEADOS PUBLICOS

El Senado despachará hoy la autorización al Ejecutivo, aprobada por la Cámara, para pagar a los empleados públicos los sueldos de Marzo y Abril del presente año.

TRIBUNAL REVISOR DE PODERES

En la audiencia de ayer, presentó poder de diputado por La Serena, Coquimbo y Elqui, don Oscar Urzúa Jaramillo.

Se procedió al estudio de los poderes de diputados por Quillota y Limache, presentados por los señores Eduardo Irarrázaval, Alberto Vial Infante y Ramón de la Vega.

Se hizo la confrontación de las actas parciales de las mesas receptoras de sufragios con las actas de los colegios de ambos departamentos y de éstas con el colegio agrupacional, quedando terminada dicha confrontación y pendiente el estudio de la elección. Como se sabe, el señor Guillermo Azócar tiene entablada una reclamación.

ECOS DE LA ELECCION SENATORIAL DE ANTOFAGASTA

Un telegrama enviado ayer desde Antofagasta por el señor Antonio Pinto Durán, al Presidente de la Comisión Revisora de Poderes, dice así:

"Señor Presidente de la Comisión Revisora de Poderes.— Santiago.— Ruego respetuosamente a la Comisión Revisora, suspender la visación de los pretendidos poderes de senador presentados por el señor Arancibia Laso, hasta tener a la vista el expediente de reclamación de nulidad en que se establece con completa evidencia la nulidad total de las elecciones del departamento de Antofagasta. Aún tomando en cuenta la aparente validez de las elecciones de Taltal y Tocopilla, el electorado de esos dos departamentos no alcanza a representar la mayoría absoluta del electorado de la provincia, de modo que no bastaría ni para considerar al señor Arancibia Laso, senador presuntivo. Lo extraordinario del caso justifica la medida que solicito, pues hay antecedentes de que en la elección de Antofagasta han actuado falsificadores que han llegado hasta falsificar los sellos del Senado, y la actuación de semejantes falsificadores ha contribuído al aparente triunfo del señor Arancibia Laso, como lo demostraré con evidencia matemática al sostener la nulidad en el Senado, en donde haré revelaciones sensacionales. La visación de los pretendidos poderes del señor Arancibia Laso, importaría, pues aparentemente la consagración del mayor fraude electoral de que puede haber memoria en la República, realizado por falsificadores tan audaces que no han respetado ni el sello del Senado, y contra algunos de los cuales ha dictado ya orden de prisión el Ministro señor Cortés.

Pido respetuosamente a la Comisión Revisora que, antes de pronunciarse, tenga a la vista el proceso sobre falsificación del sello del Senado para que pueda apreciar qué personal y qué procedimientos han contribuído a la producción de los papeles que el señor Arancibia Laso exhibe como poderes de senador.— **Antonio Pinto Durán**".

LA ADQUISICION DEL CONVENTO DE SAN FRANCISCO POR EL FISCO

La Cámara de Diputados ha seguido ocupándose del proyecto que destina algunos millones de pesos a la compra de parte del local que ocupa el Convento de San Francisco, a fin de destinarlo a la construcción de un edificio para el Liceo N.o 3 de Niñas, con un internado para alumnas de Santiago y de provincias.

Ayer se produjo un debate acerca de la conveniencia y oportunidad de hacer esta adquisición, como puede verse en la reseña de la Cámara que va en otra columna. El señor Gallardo Nieto pidió sin obtenerlo, el aplazamiento del proyecto, fundándose en la imposibilidad absoluta en que se encuentra el Fisco para hacer gastos de esta especie en los actuales momentos de gravísima crisis financiera y económica.

En la sesión de ayer terminó la primera discusión del proyecto.

DESPACHO DE SOLICITUDES PARTICULARES

La Cámara de Diputados trató ayer en sesión secreta las solicitudes particulares aprobadas por el Senado y que se encontraban en el último trámite constitucional, de las cuales despachó favorablemente las siguientes:

De la señora María Silva de Sanhueza e hijos solteros; de la viuda e hijos solteros del señor Juan B. Vásquez; de la señora María Godoy de Prieto; de la señora Orfelina Baeza viuda de Vega; de la señora Claudina Collao viuda de Pozo; de la viuda e hijos del señor Otto Federico Herbage; de doña Romelia, doña Leontina y doña María Figueroa; de doña Mercedes y doña Josefina Aldunate de Bascuñán; del señor Juan B. Tobosque; de la viuda e hijos menores del señor Rogelio Cuéllar; y de la viuda del señor Ramón Luis Irarrázaval Vera.

La Cámara aprobó, después, un informe de la Comisión de presidentes en que proponía enviar al archivo 316 solicitudes particulares, por haber perdido su oportunidad u otro motivo.

La Comisión de presidentes se reunirá mañana Miércoles a fin de ocuparse en el estudio de las solicitudes restantes, cuyo número llega a 900.

ASAMBLEA LIBERAL ALIANCISTA

Se ha citado a los miembros de esta institución para mañana Miércoles, a las 9 y media P. M., en el local del Club Liberal, Catedral, esquina de Teatinos.

En esta reunión se eligirá el nuevo Directorio de la asamblea.

AUXILIOS SALITREROS

Para ayer estaba citada la Comisión de Hacienda de la Cámara, a fin de seguir ocupándose en la discusión particular del proyecto que modifica la ley vigente sobre auxilios salitreros; pero no se reunió por falta de número.

CAJA DE RETIRO

Mañana se dará cuenta en el Senado del informe de la Comisión especial sobre el proyecto del señor Eliodoro Yáñez, que consulta la creación de una Caja de Retiro para los empleados públicos del orden civil.

DIRECTORIO GENERAL DEMOCRATA

Este organismo del Partido Demócrata se pronunciará esta noche sobre la renuncia de la Mesa Directiva.

Se ocupará, también, de otros asuntos pendientes.

CENTRO LIBERAL

Anoche celebró sesión esta institución política presidida por don Conrado Ríos Gallardo y con numerosa asistencia.

Se aprobaron dos indicaciones: la una referente a la actuación del señor Ministro de Hacienda con motivo del último empréstito y la otra de aplauso a los señores Antonio Huneeus y Manuel Rivas Vicuña, por el retiro de sus renuncias.

Se trataron, después, diversos asuntos de actualidad política y del régimen interno.

En la sesión del Lunes próximo esta institución elegirá su nuevo Directorio.

MANIFESTACION AL DIPUTADO ELECTO SEÑOR VALENCIA

En el Club Presidente Balmaceda se reunieron ayer los asambleístas señores Rodolfo Wolleter, Lincoln de la Barra, que presidió; Ramón Mazuela, Manuel J. Rojas, Antonio Maldonado, Abdón Puelma, Ernesto Peña, Bernardo Ríoseco, Virgilio Figueroa, Gonzalo Velásquez, Carlos Concha, y Aníbal Mateluna.

Acordaron: 1.o Dar cumplimiento al acuerdo de la Asamblea, referente a ofrecer un banquete al diputado electo don Absalón Valencia; 2.o Constituir un comité ejecutivo que lo formarán los señores Rodolfo Wolleter, Lincoln de la Barra, Ramón Mazuela, Gonzalo Velásquez y Aníbal Mateluna, como secretario; 3.o Fijar el 8 de Mayo para efectuar el banquete; 4.o Invitar a los senadores, diputados, directores generales y regidores liberales democráticos; 5.o recibir adhesiones hasta el 7 de Mayo en el Club Presidente Balmaceda; y 6.o Reunirse el Martes próximo, a las 6 P. M., para terminar todo lo relacionado con esta manifestación.

JUNTA DEPARTAMENTAL CONSERVADORA

Para hoy Martes 26, a las 6 y media P. M., está citada la Junta Departamental del Partido Conservador en su local, Bandera 231.

ASAMBLEA RADICAL DE VALPARAISO

Bajo la presidencia del señor Emilio Gómez Soto y con asistencia del diputado electo señor Aníbal Cruzat Ortega, de los regidores electos, señores Arturo Barros Castañón, Lupercio Arancibia Morales y Alberto Navarro Cruz, del vice-presidente señor Roberto Crichton, de los secretarios señores Eliodoro Vega y Jorge Garay y centenares de asambleístas, celebró sesión la Asamblea Radical de Valparaíso el Lunes de la presente semana.

El señor Frigolet analizó a grandes rasgos la ardua labor que en tres campañas sucesivas han tenido que desplegar los dirigentes del Partido para salir triunfantes con todos los candidatos proclamados, sin haber experimentado otra sensación—dijo—que la del triunfo, debido a la inteligencia, constan-

EL GRAN REMEDIO UNIVERSAL
Nitro Ozona, Lowe Weissflog, el único comprobado por medio de la radiografía que cura la tuberculosis (tisis). Pruebas a la vista. Afamado desde 1887. Cura radicalmente cáncer, gangrenas, sífilis, enfermedades hígado, riñones, del estómago, pulmones, bronquitis, faringitis, asmas, hipertrofia, diabetes, albuminuria, reumatismo, hidropesía, debilidad, raquitismo, epilepsia, apoplegía, anemia, catarro intestinal, disentería, apendicitis, peritonitis, almorranas, fístulas, forunculosis, heridas, úlceras, tumores, contusiones, quemaduras, picaduras venenosas, enfermedades piel, sangre, enfermedades secretas. Prodigioso en aneurisma, en enfermedades del corazón, cerebro, vista, espina dorsal, etc. Viruela, peste negra, hemorragia, peste bubónica, tifo, pestes y fiebres en general, son vencidas a las pocas horas con repetidos lavados intestinales y tomas. Igual tratamiento para demás enfermedades. Catecisco Nitro-Ozona, consúltelo todo enfermo, sea cual fuere el mal, encontrará el medio seguro de sanar radicalmente. Remítolo gratis a quien lo pida.
LUIS LOWE
Casilla 832. — Teléfono 1830. — Claras 149. — Santiago. — Droguería Daube y Boticas principales.

LOTERIA ARGENTINA
Entero: $ 60.00; Quinto: $ 12.00
CASA DE CAMBIO "LA RUEDA"
CALLE LA BOLSA 61, EDIFICIO ARIZTIA
NOTA.—Realizo mantones de Manila bordados en colores; retazos de Brocato, viola y violín antiguos, platería indígena, Cristo de marfil, etc., etc.
415-26-a

Si desea hacer
POSITIVA ECONOMIA

Aproveche la gran

REALIZACION
DE
RETAZOS

A precios de

Quemazon!!

HAY

Géneros para Trajes y Abrigos

Lisos y de fantasía, negros y de colores

Moletones, Franelas

Sederías y Terciopelos

Géneros de algodones en general

CASA MUZARD

BUENOS AGENTES

que hayan trabajado en otras Compañías de Ahorro encontrarán condiciones superiores en

"La Metropolitana" - Bandera 127

Avisos de Vapores

Compañía Sud-Americana de Vapores

PROXIMAS SALIDAS:

"Huasco" Vapor rápido para Cristóbal, en conexión con naves para Estados Unidos, Europa, etc., el MIERCOLES 11 de Mayo, a las 4 P. M.

"Cachapoal" Vapor para Pimentel (Perú), con escala en la mayoría de los puertos intermedios, el SABADO 7 de Mayo, a las 4 P. M.

Agentes: Wessel, Duval y Co., Huérfanos esq. Morandé.—Subgentes: Santiago H. Spencer, Huérfanos 946; Expreso Villalonga, Agustinas 840 y Compañía de Trasportes Unidos, Estado esquina Delicias.

Valparaíso, 23 de Abril de 1921.

EL DIRECTOR-GERENTE.

GRACE LINE
SERVICIO RAPIDO DE VAPORES ENTRE VALPARAISO Y NEW YORK.

Viajes en 18 días. Vía Canal de Panamá con escala en Antofagasta, Iquique, Mollendo, Callao y Cristóbal.
Servicio de Primera Clase, únicamente.
Camarotes de lujo.
Cuisine inmejorable.

SALIDAS FIJAS CADA 3 SEMANAS, A LA 1 P. M.

"SANTA ELISA", saldrá Abril 30.
"SANTA LUISA", saldrá Mayo 18.
"SANTA TERESA", saldrá Junio 8.
"SANTA ELISA", saldrá Junio 29.

Por informaciones y pasajes, dirigirse a sus Agentes en Santiago

GRACE Y Cía. (Chile) S. A.

Agentes de la Compañía Japonesa Toyo Kisen Kaisha.
HUERFANOS 1087 — SANTIAGO

ROLAND - LINIE, BREMEN
Compañía Alemana de Vapores

Servicio regular mensual de vapores de carga para: Bremen, Hamburgo, Amberes, Chile y Perú, vía Panamá.

"MURLA" Salió de Colón el 3 de Abril; llegará a Callao el 15 de Abril.

"TARGIS" Salió de Bremen el 6 de Abril.

Recibe carga para Amberes, Bremen y Hamburgo.
Por fletes y demás pormenores verse con:

COMPAÑIA TRANSPORTES MARITIMOS
Calle Blanco 1537 — Casilla 1524 — Teléfono Inglés 1804
VALPARAISO

GRIMM Y KERN
ARTICULOS DE ESCRITORIO
AHUMADA 99
esq. Moneda

LAPICEROS FUENTES
"WATER MANN"
Realizamos toda nuestra existencia con 50 por ciento rebaja
GRIMM & KERN
AHUMADA 99 Esq. MONEDA

GRAN CHIC

Terciopelos de lana
ingleses, calidad muy fina, ancho 140,
$ 25.- METRO

Gamuzas de lana
francesas, calidad extra superfina, 40 distintos colores de gran moda, ancho 140
$ 30. - METRO

TRICOT JERSEY, muy buena calidad, 26 distintos colores, la más grande novedad, ancho 140,
$ 30. - METRO

BANDERA 702, ESQ. ROSAS, ANTIGUO EDIFICIO DE LAS MONJAS CAPUCHINAS
TRUEBA, VILLA Y Cía.

SANGRE VICIADA

La sangre es el fluido de la vida. Hombres, mujeres y niños no gozan buena salud sino cuando su sangre está fuerte, generosa y pura.

Desgraciadamente, hay muchas personas que no gozan buena salud y vosotros, enfermos que me leeis y que padeceis Dolores, Reumatismos, Gota, Ciática, Lumbago, Dolores de riñones, de Vejiga, Nevralgias, Dolores de cabeza, Enfermedades nerviosas y del cerebro, Jaquecas, Diabetes, Albuminuria, Enfermedades del Higado, Mal de piedra, Dolores de Estómago, Caimbras, Estreñimiento, Almorranas, Edad critica, Varices, todos vuestros males son debidos á una sangre viciada, sin vosotros saberlo, envenenada por el ácido úrico, causa de todos los males.

¿ Quereis aliviaros, curaros, dar á vuestra sangre nueva fuerza y nueva vitalidad? empezad en seguida el tratamiento al **URIQUESOL RAVENET.** Cada caja contiene un tratado completo de todas estas enfermedades y el modo de curarlas asi como tambien numerosas figuras explicativas y curaciones.

Dr RAVENET, 21, Rue Vaugelas, PARIS
En *Santiago* : DROGUERIA FRANCESA

Muebles de Mimbre

Regios amoblados estilo "Morris", valor $ 320, hoy se realizan a **$ 190;** amoblados estilo "Mission", valor $ 380, hoy se realizan a **$ 250.**

Hay también lindos amoblados completos y con mesa de centro a **$ 69, $ 98, $ 110 y $ 125.**

Gran Fábrica Inglesa,
SAN ISIDRO N.o 261.
A-26

SEÑORITAS

Tenemos cueros especiales, colores variados, para sombreros y vestidos. Precios bajísimos.

Gili Hermanos,
BANDERA 748 y 752

Mayo 1o.

Vendo propiedades de ocasión

Con grandes facilidades de pago. $ 3,000 casita en calle Ñuble; $ 4,500 sitio próximo Santa Rosa, cerrado, 15 x 60, pagadero con $ 1,000 al contado, resto $ 100 al mes; $ 7,500 casa calle Maruri; $ 11,500 casa calle San Isidro.

Tratar: dueño. **PRAT 1570.**
A-26

CASA AMOBLADA

se necesita arrendar casa central, que tenga 10 a 12 piezas fuera servicios. Canon hasta 2,000 pesos mensual. Dirigirse a

SAN MARTIN 51
26-A

Casas para Escuelas

Pídense propuestas públicas para dotar de local a las escuelas que a continuación se indican, del departamento de Santiago, por la renta anual que se expresa y dentro del siguiente radio:

Escuela N.o 61.— Radio: Antofagasta al Sur, entre Bascuñán y Exposición. Canon: $ 4,000.00.

Escuela N.o 89.— (Anexo). Radio: Av. Irarrázaval, San Gregorio, Concha y Plaza Ñuñoa. Canon: 6,000 pesos.

Escuela N.o 91.— Radio: Av. Irarrázaval, ambas aceras, entre Pedro Valdivia y Cañas y Av. Salvador. Canon: $ 7,200.

Escuela N.o 152.—Radio: Blanco Encalada, Ejército, Gay y Echaurrén. Canon: $ 3,600.

Las propuestas se abrirán el 2 de Mayo próximo, a las 15 horas, en la Sección Locales de la Dirección General de Educación Primaria, en donde se darán los datos que se soliciten.

El Director General de Educación Primaria

Mayo-2

Representaciones

Comerciante serio, con oficina y bodega en el centro, ofrécese para representar a casas comerciales o industrias, tomando a su cargo la organización de las compras de material, ventas de producción (incluso bodegaje y reparto) o encargos al extranjero (correspondencia en castellano, alemán, inglés, francés).

Casilla 1137, Correo Central

A-30

La Casa Real

Es la única casa donde Ud. puede encontrar un excelente surtido de SOBRETODOS en formas y colores para todos los gustos.

SOBRETODOS para Niños forma Raglan, desde.......	35.00
SOBRETODOS para Jóvenes varias formas, desde.......	60.00
SOBRETODOS para Hombres bonito surtido, desde	90.00

La Casa Real
SAN PABLO 912

FERROCARRILES DEL ESTADO

Se solicitan propuestas públicas para el 18 de Mayo próximo, por horquillas y láminas de Ebonita, ajustes de goma, flotadores de corcho y cajones con forro de plomo, todo para acumuladores tipo alto, similar al "Tonum".

Bases y antecedentes en el Departamento de Materiales y Almacenes en la Estación Alameda.

Santiago, 1.o de Abril de 1921.

Se solicitan propuestas públicas para el 25 de Mayo próximo, por: asbesto en hojas, correa especial para dinamos de coches, mangos de madera para martillos, picotas de punta y rama, pintura en pasta amarillo cromo, oxígeno, motores eléctricos, perómetro Chanteller o Fary, fierro especial para estayes, fierro en planchas, e id. ángulo y canal.

Bases y antecedentes en el Departamento de Materiales y Almacenes en la Estación de Alameda.

Santiago, 22 de Abril de 1921.

20-M

Se solicitan propuestas públicas para el 1.o de Julio próximo por un motor eléctrico, resortes para topes, cañería de cobre, brocas salomónicas para taladros y prensas para marchamar.

Bases y antecedentes en el Departamento de Materiales y Almacenes en la Estación de Alameda.

Santiago, 30 de Marzo de 1921.

PROPUESTAS PUBLICAS PARA PROVEER DE UNIFORMES AL PERSONAL DE LOS FERROCARRILES DEL ESTADO

Se piden propuestas cerradas para proveer de uniformes a los empleados de la Empresa.

Las propustas se abrirán en la sala del Jefe del Departamento de Transporte, el 14 de Mayo próximo, a las 15 horas.

Bases y antecedentes pueden consultarse en las oficinas del Departamento citado.

Santiago, Abril 13 de 1921.

Sociedades Anónimas

COMPANIA DE LOTA Y CORONEL

DIVIDENDO FINAL NUMERO 62

El Consejo Directivo ha acordado repartir un dividendo de ($ 2) dos pesos moneda corriente por acción correspondiente al año de 1920, que los señores Accionistas podrán cobrar, tanto en Valparaíso como en Santiago, en el Banco de A. Edwards y Cía., desde el Miércoles 27 del presente.

El Registro de Transferencia permanecerá cerrado desde el hasta el 27 del actual, ambos inclusives.

Valparaíso, Abril 16 de 1921.

EL GERENTE.

Sociedad "El Tattersall"
AUMENTO DE CAPITAL

En sesión del Directorio de esta institución, llevada a cabo el 30 de Marzo del corriente año, se acordó aumentar el capital social en un millón de pesos, mediante la emisión de diez mil acciones de valor de cien pesos cada una, pagaderos totalmente entre el y el 30 de Abril de este año. Así el capital social alcanzará a la suma de cuatro millones de pesos.

Los accionistas tendrán preferencia para suscribir una acción por cada tres que posean registradas y aquellos que no lo hicieren en el plazo indicado, perderán esta preferencia, quedando facultado el Directorio para colocar las acciones no suscritas oportunamente a un precio no inferior a la par y en la forma que estime conveniente.

EL DIRECTORIO.

SOCIEDAD "EL TATTERSALL"

Se avisa a los señores accionistas de esta Sociedad que para efectos de aumento del capital social, el registro de accionistas permanecerá cerrado desde el 20 al 30 de Abril inclusive, del corriente año.

EL GERENTE.

Sociedad Empleados de Comercio
FUNDADA EL AÑO 1887
Santo Domingo 1036

De orden del señor Presidente, cítase a Junta General Extraordinaria para el Miércoles 27 del presente, a las 9.15 P. M., con el objeto de tratar los siguientes puntos:

1) Balance e informe de la Comisión Revisora de Cuentas.
2) Manera de saldar el déficit.
3) Separación de socios jubilados morosos, y
4) Indicación pendiente para nombrar una Comisión que estudie la actuación de los Directorios pasados.

Santiago, Abril de 1921.

ALBERTO AMO,
Secretario.

SOCIEDAD DE PETROLEOS
ESPAÑA

Cítase a Junta General Ordinaria de Accionistas para el Jueves 28 del presente.

La reunión tendrá lugar en la Bolsa Comercial, Cochrane N.o 695, a las 3 de la tarde.

Se previene a los señores Accionistas que deben registrar sus títulos de acciones, tres días antes de la reunión, en la oficina de la Sociedad, Blanco N.o 881.

Valparaíso, 20 de Abril de 1921.

EL PRESIDENTE.
A-27

Compañía de Lota y Coronel.

Se cita a los señores Accionistas a Junta General Ordinaria para el Sábado 30 del actual, a las 2 P. M., en la Oficina de la Compañía, Blanco 749.

Valparaíso, 24 de Abril de 1921.

El Consejo Directivo.
30-A

Sociedad Carbonífera de Mafil

Desde el 30 del presente se repartirá a los señores Accionistas un dividendo provisorio de

$ 2.– POR ACCION

Santiago, 25 de Abril de 1921.

EL DIRECTORIO.
A-30

SOCIEDAD DE SEGUROS MUTUOS SOBRE LA VIDA
La Salvadora

De orden del Directorio cito a reunión general de Accionistas para el 9 de Mayo, a las 4 P. M., en las oficinas de la Compañía. Morandé N.o 57, para tratar del aumento del capital y de varias reformas.

EL GERENTE.
M-9

Compañía Salitrera Perseverancia de Antofagasta

JUNTA GENERAL

Se cita a los señores Accionistas de esta Compañía a Junta General Ordinaria para el Vi 29 de Abril en curso, a las horas, en el local de la Compañía, calle de Prat N.o 231 (Va paraíso), a fin de darles cuenta la Memoria y Balance del 1920.

El Registro de Transferen de Acciones queda cerrado h el 29 del presente.

Valparaíso, 19 de Abril 1921.

EL DIRECTOR-GERENTE

"Compañía Salitrera Los Dones"

JUNTA GENERAL DE ACCION TAS, ORDINARIA Y EXTRA DINARIA

En conformidad al artículo de los estatutos, cito a los señores Accionistas de esta Compañía Junta General Ordinaria, la q se celebrará el Lunes 2 de Ma a las 2½ P. M., en el salón reuniones de la Bolsa Com Cochrane 695, Valparaíso.

Y en conformidad al artículo los cito también a Junta Ge Extraordinaria, la cual se brará en el mismo día y mismo local, inmediatamente pués de terminar la Junta ral Ordinaria, con el objeto tratar de la reforma de los tutos de acuerdo con el nuevo glamento Supremo de Socied Anónimas, de fecha 22 de Di bre de 1920.

Valparaíso, 23 de Abril de

EL PRESIDENTE

"Compañía Salitrera Los Dones"

JUNTA GENERAL DE ACCIONIS

Para los efectos de las Ju Generales de Accionistas, ord ria y extraordinaria, que se brarán el día 2 de Mayo pró se avisa que el Registro de A nistas permacerá cerado desde ta fecha hasta el 2 de Mayo clusive.

Valparaíso, 23 de Abril de 1

EL GERENTE

Compañía Chilena de Salitre

JUNTA GENERAL ORDINA

Cítase a los señores Accionistas a Junta General Ordinaria para el Viernes 29 del actual, a las 3 P. M. La reunión se llevará a cabo en la Bolsa Comercial, Cochrane 695.

Cítase, asimismo, a Junta General Extraordinaria para inmediatamente de concluída la sesión ordinaria, para autorizar la venta de un 23.625% que posee la Compañía en una pertenencia salitrera.

EL DIRECTORIO.

Valparaíso, 19 de Abril de 19

LA CALVICIE

Su tratamiento y curación

La honda preocupación de tener la apariencia de la vejez, en la plenitud de la vida, ocasiona en tal forma un desgaste moral en las personas que sufren esta enfermedad, que por instinto de conservación estarían en el deber de evitar para no seguir minando su existencia.

Es necesario saber que la Calvicie es una enfermedad perfectamente curable en todos los casos, y en todas las edades; sólo depende de encontrar un medicamento verdadero y eficaz, y que haya dado en la práctica resultados positivos.

En este caso, lo que se puede recomendar como único en la curación de la Calvicie, es el "**ESPECIFICO BOLIVIANO BENGURIA**", preparación puramente vegetal y de acción rápida, segura y eficiente.

El **"ESPECIFICO BENGURIA"** posee la propiedad científica de curar radicalmente esta enfermedad, por antigua que sea, por el hecho que obra directamente sobre el folículo piloso; y su acción rápida y eficaz se comprueba por el brote de pelo nuevo que se hace visible desde el primer tiempo de curación, y que continúa creciendo en abundancia a medida que se avanza con el tratamiento.

Después de corto tiempo de usar el **"ESPECIFICO BENGURIA"**, se llega a la satisfacción de comprobar que la Calvicie es curable en todos los casos por medio de este Específico, que la cabeza se ha cubierto de pelo nuevo, y que ha desaparecido esta enfermedad de las partes antes afectadas.

El **"ESPECIFICO BENGURIA"** detiene de inmediato la caída de pelo, afección que debe combatirse por todos los medios por ser la causa de donde comienza toda calva; cura la pelada, tiña, seborrea, transpiración del cuero cabelludo, y extermina por completo la caspa, que es otra de las afecciones que en la mayoría de los casos también ocasiona la Calvicie; desarrolla extraordinariamente el pelo, las pestañas, cejas, barba y bigote, y sirve para curar en general todas las afecciones que se refieran al cuero cabelludo.

En una palabra, el **"ESPECIFICO BENGURIA"** es el regenerador por excelencia del cabello, y el más poderoso medicamento contra la Calvicie.

Cuántas veces se ve a jóvenes que llevan el aspecto de un anciano a causa de la impertinente Calvicie que principió su obra con la caída de pelo; y, aunque estas calvas hayan llegado a su más completo desarrollo, siempre será tiempo de curarlas recurriendo a este poderoso medicamento.

El **"ESPECIFICO BENGURIA"** además de curar la Calvicie, detiene de inmediato la caída de pelo, atacando radicalmente la Caspa y la Seborrea; hace desaparecer totalmente las canas sin necesidad de usar las molestas tinturas, las cuales, a más de ser sucias, son dañinas.

Este Específico lo vende únicamente su inventor, doctor **Rafael Benguria B.**, en su oficina de Santiago, **calle Moneda 875 (altos).** Para consultas y pedidos de provincias, basta con escribirle a Casilla 2426, Santiago, y recibirá respuesta inmediata.

Las únicas agencias para la venta son: en Valparaíso, Villalón y Cía., calle Esmeralda número 200; y en Concepción y Temuco, Casa Harosteguy Hnos. y Cía.

---

cia y tino cómo se dirigieron los trabajos electorales.

Terminó sus observaciones el señor Frigolet rindiendo especial homenaje y pidiendo un voto de aplauso para los dirigentes de las pasadas campañas, señores Agustín D. Grancelli y Arturo Donoso, las dos figuras más descollantes—agregó—en los tres últimos y grandes triunfos del Partido Radical porteño.

El señor Cruzat usó de la palabra para agradecer a los correligionarios, y muy especialmente al Directorio del Partido, a la Junta Electoral y a los directorios comunales, el entusiasmo, disciplina y amor a las doctrinas que pusieron en práctica para conquistar las victorias recientes.

La alocución del señor Cruzat fué saludada con unánimes y cariñosos aplausos.

El señor Barros Castañón, a nombre de sus colegas los regidores electos y en el suyo propio, agradece también a los asambleístas del Partido el trabajo intenso que pusieron en práctica a fin de obtener el triunfo que se obtuvo en los comicios electorales del 10 de Abril.

El vice-presidente, señor Roberto Crichton, a nombre del Directorio, agradeció los conceptos emitidos por los señores Frigolet, Cruzat y Barros Castañón.

La Asamblea pasó a ocuparse en seguida de las dificultades surgidas entre el Senado y el Presidente de la República, y después de un animado debate, en el que abundaron los términos elogiosos para el Excmo. señor Alessandri, se aprobó el siguiente proyecto de acuerdo presentado por el doctor señor Benjamín Manterola:

"La Asamblea Radical de Valparaíso acuerda:

"1.o Expresar su fiel adhesión a Su Excelencia el Presidente de la República y su confianza en que cumplirá su programa de gobierno democrático; y

"2.o Que como medio de realizar el Gobierno verdaderamente democrático, aumente las facultades, las funciones, las rentas y responsabilidades del gobierno comunal".

Finalmente, se trató de las gestiones hechas por los regidores electos, de acuerdo con el Directorio del Partido, en orden a formar una mayoría aliancista. Estas gestiones fueron objeto de la aprobación y del aplauso de la Asamblea.

PARTIDO RADICAL

NUEVO CENTRO DE PROPAGANDA. — El Viernes último, se llevó a efecto la primera reunión, celebrada por varios jóvenes de la Comuna Yungay, cuyo número llegaba a 60, con el fin de fundar una nueva entidad política denominada "Centro de Propaganda Radical, Juventud de Yungay", cuyos fines serán dar los mayores impulsos a las ideas radicales, por medio de conferencias quincenales, y trabajar por el adelanto de la comuna.

Se eligió el siguiente directorio:

Presidente, señor Guillermo Araneda D.; vice primero, señor Alfonso Navarro T.; id. 2.o, señor Julio Escalona; secretario, señor Emilio Araneda D.; sub-secretario, señor José Morales M.; tesorero, señor Máximo Araya P.

Las sesiones ordinarias se efectuarán en los días Jueves de cada semana, de 8 y media P. M., en la secretaría, San Pablo 4019.

Quedaron en tabla, los siguientes asuntos:

1.o Nombramiento de la Comisión Electoral. 2.o Aceptación de nuevos socios. 3.o Designación de miembros honorarios.

CENTRO DE PROVIDENCIA. — Se ha citado a sesión para hoy Martes a las 9 y media P. M., en el local de costumbre.

PARTIDO DEMOCRATA

COMITE CORREA Y QUIROGA.—El Domingo último, ante numerosa concurrencia, celebró su última reunión este Comité, con la que puso término a su actuación. El presidente dió una cuenta general, que fué aprobada por unanimidad.

En seguida se echaron las bases de un Centro, pasándose a elegir un comité provisorio, que quedó compuesto de las siguientes personas: Wenceslao Villar, Francisco J. Zúñiga, Honorio Henríquez, Luis A. Muñoz, Teodoberto Alvarez. Este directorio en una reunión próxima, presentará a una asamblea general las bases y proyectos de estatutos.

CENTRO DE LA 6.a COMUNA. — Se ha citado a sesión extraordinaria a los miembros del Directorio de este Centro, para mañana Miércoles 27 a las 8 y media P. M. en la secretaría del Centro Recoleta 160.

MANIFESTACION DEMOCRATA. —Reina entusiasmo, se nos dice, entre los miembros del Partido Demócrata, para concurrir a la manifestación que se ofrecerá el próximo Sábado a los miembros sobrevivientes del primer Directorio que tuvo el Partido.

Las tarjetas pueden recogerse hasta el Viernes 29 a las 8 P. M. en el Centro Demócrata, Rosas 1049, y en el Centro Nicasio Retamales, Chacabuco 14 A.

TOME
HIERRO NUXADO
Para Aumentar La Robustez y Virilidad
Excelente Para Ambos Sexos
ENRIQUECE LA SANGRE
FORTALECE LOS NERVIOS

HIERRO NUXADO

EL REMEDIO PARA EL ASMA

Descubrimiento de un Médico famoso. Se hará una prueba pública mañana en Santiago

Todo el día de mañana se distribuirán muestras gratis del celebrado "Asthmador del Dr. Schiffmann's", donde Daube y Co.

El Dr. Schiffmann's desea que todos los enfermos de Asma, Fiebre del Heno o Bronquitis en esta ciudad, que no hayan usado hasta la fecha este remedio, pidan una muestra de él. Cuando se le preguntaron al Dr. las razones que tenía para hacer este obsequio de su remedio, dijo: "Por naturaleza, la gente es escéptica cuando se trata de un remedio para el Asma, y cuando se considera el número de las llamadas **curas** que existen en el mercado, no puede menos que comprenderse que el público tiene razón. Ahora bien, yo aseguro que mi remedio aliviará inmediatamente el ataque más violento. Ha aliviado en el acto miles de casos que habían sido considerados incurables. Si yo no estuviera convencido de esto, no obsequiaría estas muestras. El paciente que obtiene un paquete de muestra, puede decir en seguida si es lo que yo digo, y sin costarle un solo centavo. Lo cual es equitativo, ¿no es verdad?" Y en realidad, no parece que haya nada más equitativo.

A las personas que residan en otras localidades fuera de la ciudad y que deseen probar este remedio, se les mandará un paquete de muestra gratis por correo, al recibo de su nombre y dirección completa (sin más explicaciones) en una tarjeta postal dirigida a Dr. R. Schiffmann's Agency, Daube y Co.

Fórmula: Potassi Nitras 31%; Datura Stramonium 21%; Datura Tatula 20%; Datura Meteloides 12%; Rad. Dracontium 10%; Cort. Cascarillae 6%.

REMITIDO

Señor Director Gerente de "La Mundial".—Santiago.—Muy señor mío: Por letra contra el Banco de Chile he recibido la suma de $ 10 mil, valor de la Póliza de Seguro de Vida número 5443, en que estaba asegurado mi esposo don Filiberto Silva Torrealba.

Al darle las gracias por la remesa, me hago un deber en declarar que estoy ampliamente satisfecha del procedimiento correcto de la Compañía y de la forma rápida para liquidar los siniestros, lo que la presenta como una institución digna de toda confianza y protección del público.

Saluda a Ud. muy atentamente S. S. S.— (Firmado): **Belarmina Hesse v. de Silva.**

Rancagua, 19 de Abril de 1921.

VIDA SOCIAL

LA COMIDA DE ANOCHE EN HONOR DEL EXCMO. SEÑOR CARDOSO DE OLIVEIRA.—

ASISTENTES AL BANQUETE OFRECIDO AYER POR EL MINISTRO DE RELACIONES EXTERIORES, SEÑOR JORGE MATTE GORMAZ, EN HONOR DEL MINISTRO DEL BRASIL EN CHILE, SEÑOR MANUEL CARDOSO DE OLIVEIRA

Como estaba anunciado, ayer se efectuó la comida que en honor del señor Ministro del Brasil don Manuel Cardoso de Oliveira y de su esposa, ofrecía el Ministro de Relaciones Exteriores don Jorge Matte, en su residencia de la calle Huérfanos.

El distinguido diplomático brasileño ha sido muy festejado en estos últimos días, con motivo de su próxima partida a su patria, lo cual está demostrando cuantas simpatías ha sabido conquistarse en el Cuerpo Diplomático residente y en nuestros círculos sociales.

La comida ofrecida anoche en honor del Excmo. señor Cardoso de Oliveira y de su distinguida esposa, por el Ministro de Relociones Exteriores, constituyó una prueba más del afecto con que se le distingue en nuestros círculos oficiales y diplomáticos.

Asistieron a esta comida, que se desarrolló en un ambiente de franca confraternidad, la casi totalidad de los miembros del Cuerpo Diplomático residente.

Muchos de los Ministros acreditados ante nuestro Gobierno, asistieron acompañados de sus esposas, lo cual dió mayor realce a la comida en honor del distinguido representante del Brasil.

La lujosa residencia del señor Ministro de Relaciones se hallaba engalanada con exquisito gusto. El comedor, adornado con profusión de flores naturales, presentaba un hermoso golpe de vista.

Al servirse el champagne se brindó por la confraternidad americana, por el mayor estrechamiento de la amistad chileno-brasileña.

EN LA DIPLOMACIA.—

Como anunciamos, hoy noche, a las nueve se efectuará en uno de los salones del Club de la Unión la comida que el señor Ministro de México, doctor Enrique González Martínez ofrece al señor Ministro del Brasil don José Manuel Cardoso de Oliveira, para despedirlo con motivo de su próximo viaje.

Además del festejado, concurrirán el señor Ministro del Paraguay don Fulgencio R. Moreno; el señor Ministro de la Argentina don Carlos M. Noel; el señor Ministro de Cuba don José C. Vidal Caro; el señor Ministro de Colombia don Carlos Uribe; el señor Ministro del Uruguay don Eugenio Martínez Thedy; el señor Ministro del Ecuador doctor don Cesáreo Carrera; los secretarios de la Legación del Brasil señores Jerónimo de Avellar Figueira de Mello y Joao de Avellar de Magalhhaes Calvet y los señores secretarios de la Legación de México don Antonio Castro Leal, don Pedro de la Sota y don Francisco Borja Bolado.

—El Viernes próximo en la noche, el Nuncio de S. S., Monseñor Aloise Masella, ofrecerá un banquete en la Nunciatura Apostólica, en honor del Embajador de Estados Unidos, Mr. Joseph H. Shea y del Ministro del Brasil, señor don Manuel Cardoso de Oliveira, con motivo del próximo regreso de estos diplomáticos a sus respectivos países.

COMIDA.—

El Sábado próximo se llevará a efecto en los comedores de la Rotisserie Parisienne, la comida con que los amigos de don Carlos Nieto del Río, lo festejan con motivo de su nombramiento de Secretario de nuestra Legación en México.

Las adhesiones se reciben en los Restaurants Richmond y Rotisserie.

MANIFESTACION A DON AUGUSTO MILLAN IRIARTE.—

Como lo hemos anunciado, sus amigos, sin distinción de colores políticos, ofrecerán hoy una comida a don Augusto Millán Iriarte, ex-director de "Las Ultimas Noticias".

Las adhesiones se reciben en Moneda N.o 943 hasta las 5 P. M.

MANIFESTACION.—

Los amigos del señor Calixto Martínez le ofrecerán el próximo Domingo un banquette con motivo de su elección de municipal por Santiago y como una manifestación de simpatía.

Las personas que deseen adherirse pueden dirigirse a los señores Carlos Cariola, Luis Pizarro y Máximo Llaneza.

CLUB DE SEÑORAS.—

Mañana Miércoles, a las 6 P. M., se llevará a efecto la conferencia que el conocido literato señor Pedro Prado dictará en esta institución sobre el tema "El amor en las literaturas desconocidas".

Habrá un lucido programa musical.

Se invita al Cuerpo Diplomático, a la sociedad de Santiago y círculos intelectuales.

—El Domingo quedó concertado el matrimonio de don Alberto Ruiz Tagle Larraín con la señorita María Ester Fuenzalida Guzmán.

Hizo la visita de estilo el señor Enrique Ruiz Tagle Larraín.

Cigarrillos
CASINO
con tabaco hebra y boquilla
Abré.

CUPIDO DIRIGE SUS FLECHAS
Solo a la muger de cutis hermoso
USE CREMA IRIS

LA SEÑORA CLOTILDE ONDARZA DE ECHAZU.—

Dolorosa impresión ha causado el fallecimiento de la señora Ondarza de Echazú, cuyo retrato acompañan estas líneas.

A sus funerales, que se efectuaron ayer, asistió un numeroso cortejo.

LA SEÑORA LAVINIA ASTABURUAGA DE HENRIQUEZ.—

Hace dos días fueron conducidos al Cementerio General los restos de la señora Lavinia Astaburuaga de Henríquez, esposa del señor don Manuel J. Henríquez, fallecida hace dos días a una edad avanzada, cuyos rigores no habían tenido el poder de apagar su hermosura moral y física.

Su fallecimiento ha sido hondamente sentido en nuestra sociedad, donde sus hermosas dotes de carácter y la luz de sus virtudes cristianas y altruistas, dejan huellas imborrables.

Enviamos nuestra expresión de pesar a las distinguidas familias sobrecogidas por esta desgracia.

NACIMIENTOS.—

Ha nacido una hija del señor Luis Eugenio Laulié y de la señora Plácida Peña de Laulié.

ENFERMOS.—

De cuidado ha seguido el señor don Carlos Lira Carrera.

SANTIAGO PAPERCHASE CLUB

Esta institución, en conformidad a sus estatutos, cita para el 30 del presente, a las 9 P. M., a junta general ordinaria de socios con el objeto de proceder a la elección de nuevo directorio.

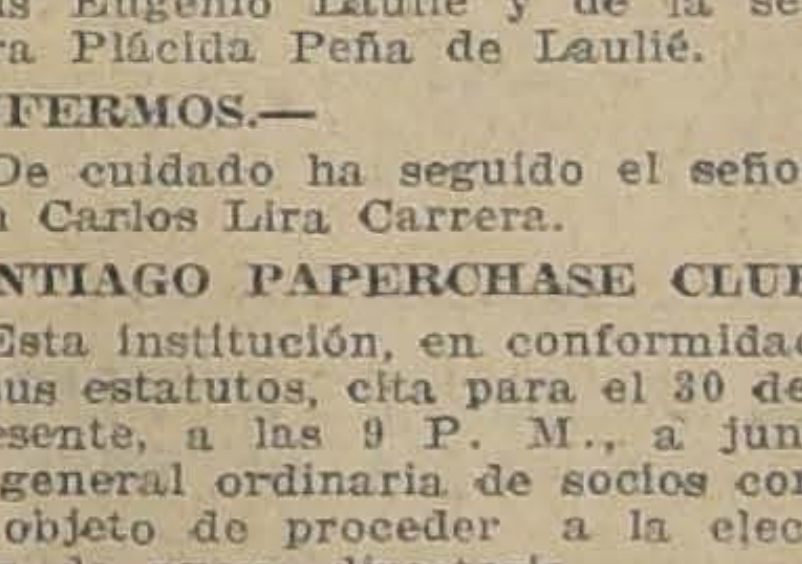

Una hilera de dientes blancos y sanos, tal como se obtiene con la excelente PASTA ESMALTINA da á las señoritas una atraccion hechicera.

No tire sus ropas usadas. Use "DYFOAM"
Jabón que tiñe y lava, las renueva cualquiera que sea la tela.
No diga mando teñir, diga uso el DYFOAM.
De venta en Boticas y Almacenes. ENRIQUE CANO PEEL Concesionario. Agustinas 1320

Ultimas Novedades

La nota característica de la moda en la estación fría es el uso de las pieles que se aplican con verdadera pasión a todas las creaciones, desde el práctico tailleur hasta la elegante toilette de noche y el suntuoso abrigo de teatro, sin olvidar los trajes de tarde. Ya hemos dicho que éstas harán furor en esta estación y darán la nota elegante y chic en la toilette femenina, ya sea en abrigos, capas, cuellos, zorros, manguitos o como adornos de vestidos y sombreros.

Las más finas y valiosas son el Kung, Nutria, Topo, Armiño, Petit Gris, Kalinsky, etc., que deben ser legítimas y no imitaciones, que pronto se ponen horribles. A la **PELETERIA COLON, calle Ahumada 226,** le acaba de llegar el surtido más selecto de las últimas novedades de París elegidas por el propio dueño y que por haber entrado en aduana con los derechos antiguos, puede venderse a precios excepcionales. Vale la pena examinar su hermosa exhibición para adquirir algo de verdadero mérito.

MATRIMONIOS.—

Se ha concertado el matrimonio de don Ricardo Montaner Letelier con la señorita Pilar Riesco Palma.

Hizo la visita de estilo don Ricardo Montaner Bello.

—El Sábado último fué bendecido privadamente, en Viña del Mar, por el Pbdo. don Julio Rafael Labbé, el matrimonio del señor Jorge Amenábar Ossa con la señorita Victoria Browne Sarratea.

Fueron padrinos los señores Daniel Amenábar y Teodoro von Schroeders. Sirvieron de madrinas la señora Virginia Sarratea de Browne y la señorita Ana Amenábar Ossa.

—El Domingo se efectuó en la Iglesia Parroquial de San Miguel, el matrimonio de la señorita Laura López Valenzuela con el señor Martín Badia Alujas.

Leemos en los diarios recién llegados de Italia:

"Una hermosa fiesta ha alegrado el hogar del Cav. Giuseppe Trucco, muy conocido entre los armadores de Génova y de toda la Italia, por el matrimonio de su hija mayor Laura, flor de gentileza y de bondad, con el señor Eduardo Cristoffanini.

Gran cantidad de flores y numerosos regalos fueron ofrecidos a los novios, hermosa manifestación de afecto a las dos familias ligadas a nuestras más grandes y bellas tradiciones. Los novios después de un largo viaje de bodas se establecerán en Chile. Los acompañamos con nuestros mejores votos."

VIAJEROS.—

Por el nocturno de esta noche parten a Temuco los señores Carlos Johnson Gana, Rafael Edwards Sutil, Luis Cifuentes Latham y Octavio Alvarez Salamanca, Gerente, ingenieros y secretario de la Compañía General de Electricidad Industrial.

—Se han dirigido al fundo Providencia, en Talca, la señora Clemencia Serrano de Guerra y señoritas Fresia Guerra Squella y Elvira Guerra Serrano.

A LA COLONIE FRANCAISE.—

L'Unión Nationales des Combattants a l'honneur d'invitàr la Colonie Francaise a notre prochain bal qui aura lieu le 30 courant a 22 heures dans notre local, San Diego 178.

Prix des Cartes, $ 3. La tenue de ville et de rigeur.

CONSEJO NACIONAL DE MUJERES.—

En la sesión de asamblea que se verificará mañana Miércoles 27, a las 6.30 P. M. en Catedral 1579, se discutirán los proyectos presentados al Directorio, relativos a la instalación de cursos prácticos y de perfeccionamiento.

SOCIEDAD ABRIGO DEL POBRE DE ANDACOLLO.—

Se avisa a las socias de dicha institución se sirvan asistir a la reunión que se efectuará el Miércoles 27 del presente, a las 10.30 A. M. en los salones de las Agustinas.

RETRETA.—

Programa que ejecutarán las bandas de fanfarra de la guarnición hoy Martes, de 6.30 a 8 P. M., en la Plaza de Armas, bajo la dirección del Maestro señor Alejandro Muñoz:

1. Auber: En el lago de las hadas, obertura.
2. Donizetti: Lucía, fantasía.
3. Morena: Telefunken, potpourri de opereta.
4. Bizet: Carmen, fantasía.
5. Rhode: Caperucita roja, intermezzo.
6. Linke: Marcha de la opereta "Gri-Gri".

Cigarrillos
MARYLAND
CABINET

BAILES Y FIESTAS

Con motivo de acercarse las conmemorativas fiestas patrias, coloniales y estudiantiles, y en vista que el entusiasmo por el baile se ha desarrollado tanto, el profesor M. Aguilar tiene el agrado de ofrecer un curso de los nuevos bailes, con grandes facilidades para los estudiantes y empleados. Consulte usted condiciones personalmente.

EGAÑA 570
(entre San Isidro y Carmen)

Solicite Ud. en Delicias 422
1|2 Botella de Sidra "Sol de Asturias" (Producto natural de puro jugo de manzanas) y se convencerá de su calidad.

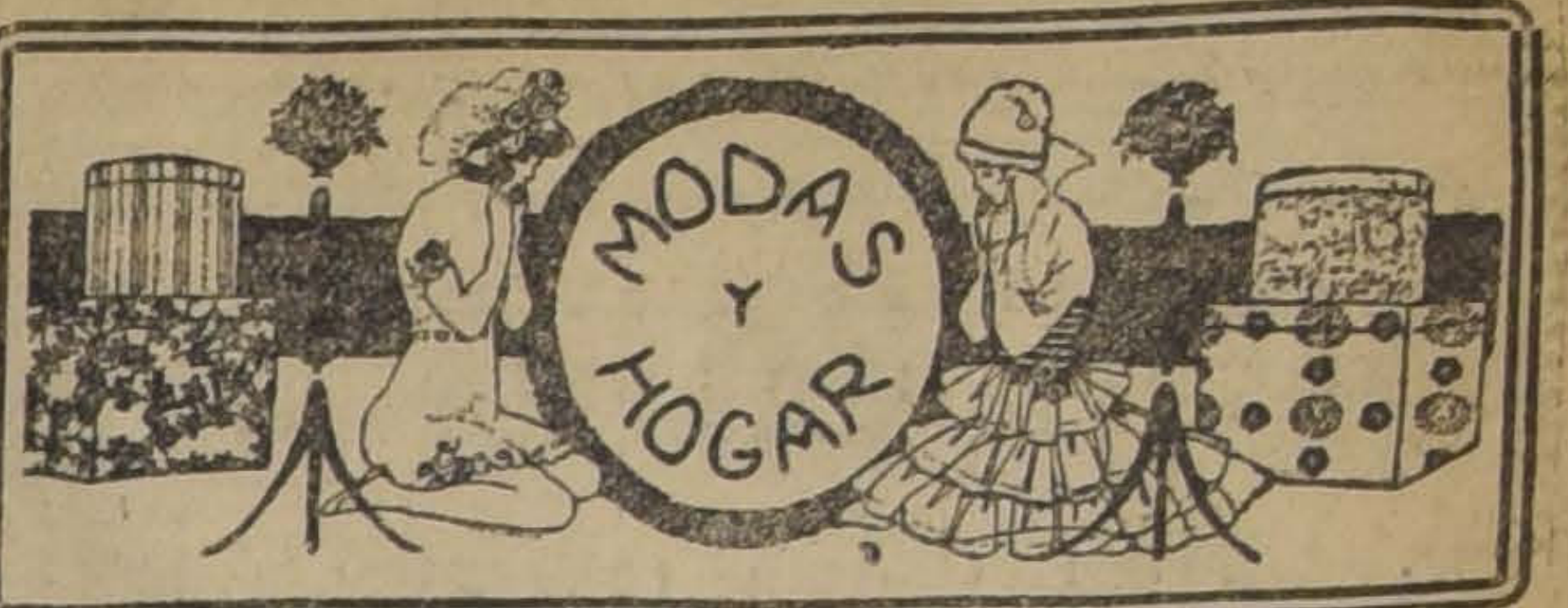

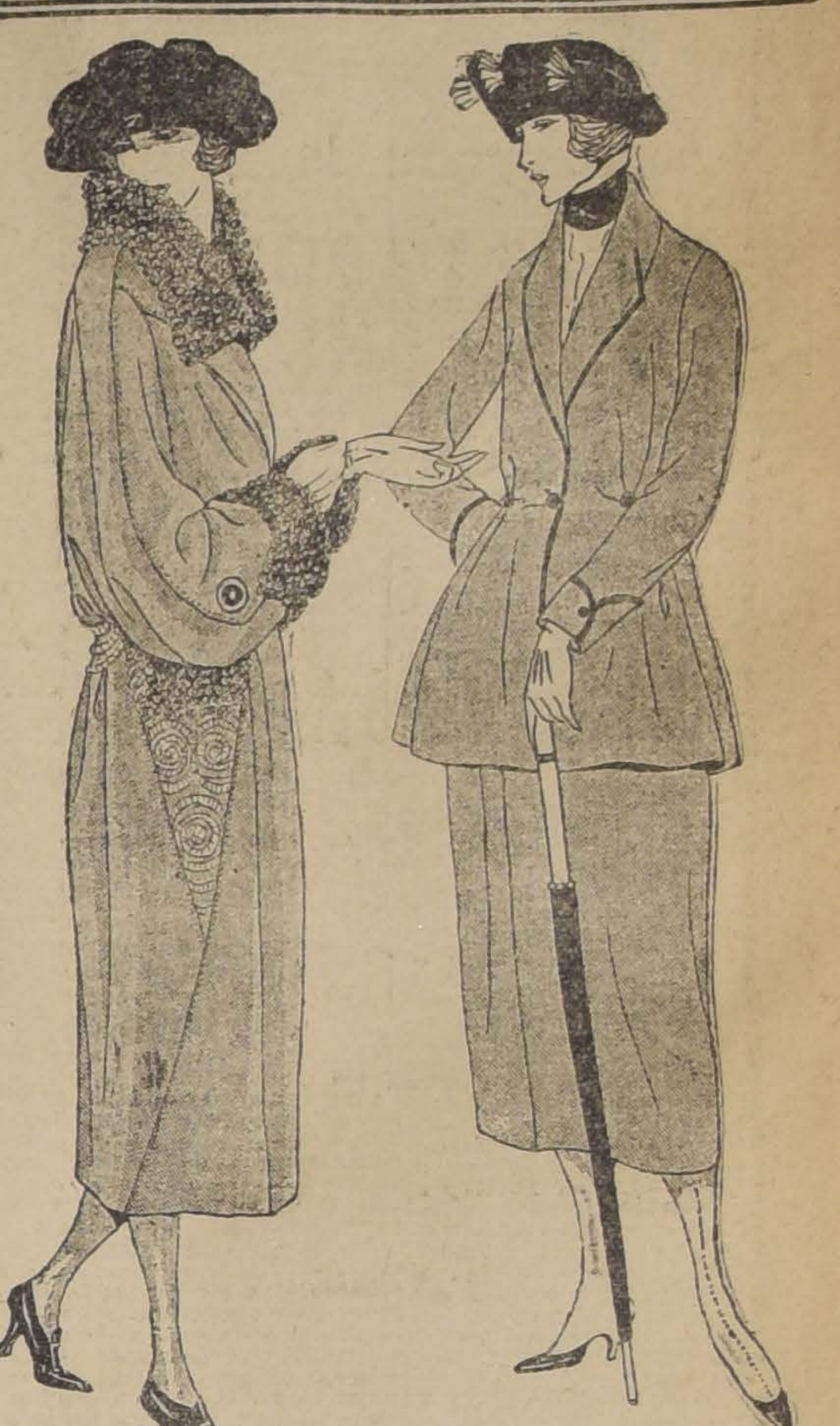

I. Elegante abrigo de terciopelo de lana color nutria, con bordados del mismo tono. Cuello y puños de "agnella" negra

II. Práctico tailleur de kascha azul La vuelta y puños son ribeteados con huinchas de seda negra. Botones azules

CAMARA DE DIPUTADOS

LA SESION DE AYER

Se despacha totalmente el presupuesto de Instrucción Pública, en la misma aprobada por el Senado

PRESIDIERON LOS SEÑORES RUIZ, VARGAS Y PAREDES

Liceo de Niñas N.o 3

—Se puso en discusión particular el artículo 1.o del proyecto que autoriza al Fisco para comprar terrenos del Convento de San Francisco para edificar el Internado del Liceo de Niñas N.o 3.

El señor GALLARDO NIETO. — No tiene intención de oponerse a este proyecto; pero le admira que, en estos momentos, en que la primera obligación de la Cámara es despachar presupuestos, se venga a traer estos negocios que no tienen urgencia, que podrían ser despachados en otra ocasión.

En cuanto a observaciones de fondos, hace presente la que ha formulado en otras ocasiones, o sea, que hay antecedentes para sostener que estos terrenos son del Estado, y, por consiguiente, que el Fisco puede reivindicarlos en lugar de comprarlos.

Por lo demás, este proyecto pasó a Comisión por cinco días; pero, según entiende, no ha sido informado. Pide segunda discusión para el artículo 1.o

El señor BAÑADOS — Hace algunas observaciones en favor del proyecto sosteniendo que fué estudiado en la Comisión y que estas propiedades no son fiscales.

El señor RAMIREZ (don Tomás). —Declara que ha estudiado esta cuestión y que la idea que se ha formado, es que no hay ni sombra de fundamento para sostener que aquellos terrenos pueden ser fiscales. De manera que apoya el proyecto en vista de las demás razones que ha dado en otras ocasiones y que demuestran que éste es un buen negocio para el Fisco.

El señor GALLARDO NIETO. — Hace indicación para que se aplace el proyecto con votación inmediata.

—Votada nominalmente la indicación de aplazamiento, fué rechazado por 22 votos contra 21, absteniéndose de votar un señor diputado.

El señor RUIZ (Presidente). — Continúa la discusión del proyecto.

El señor ARANCIBIA LASO. — Hace extensas observaciones, manifestando su simpatía al proyecto; pero haciendo ver que la situación de la Hacienda Pública, que amenaza empeorarse, lo hace completamente inoportuno.

El señor JARAMILLO (Ministro de Justicia e Instrucción Pública). —Ha declarado, en más de una ocasión, que es de absoluta necesidad crear un Internado de Niñas, y por lo tanto, cree conveniente el proyecto; pero el señor Ministro de Hacienda, que tiene el control de las finanzas públicas, ha dicho que no es oportuno, y debe someterse a esta opinión. Por eso votó a favor del aplazamiento.

—Quedó para segunda discusión el artículo 1.o del proyecto.

—Puesto en discusión el artículo 2.o, usaron de la palabra varios señores diputados y quedó para segunda discusión, a petición del señor Claro Lastarria.

Solicitudes particulares

—La Cámara se constituyó en sesión secreta para tratar de solicitudes particulares.

Presupuestos

—Reabierta la sesión pública, a petición del señor Jaramillo (Ministro de Justicia e Instrucción Pública), se aprobó en globo, en la misma forma del Honorable Senado, el proyecto de presupuesto de Instrucción Pública, con dos indicaciones del señor Ministro y del señor Pereira, sobre creación de nuevos cursos de humanidades.

—Se levantó la sesión.

SALUD DE LA MUJER
a todas Edades
por el delicioso ELIXIR de
VIRGINIE NYRDAHL
que cura radicalmente los accidentes de la Formación y de la Edad Critica como: Hemorragias, Congestiones, Vertigos, Ahogos, Palpitaciones, Gastralgias, Desordenes digestivos y nerviosos.
Este medicamento cura igualmente las Varices y Ulceras Varicosas, la Flebitis y las Almorranas por su acción sobre el sistema venoso.
Para recibir gratuitamente y franco de gastos un folleto explicativo de 150 paginas, escribir a: PRODUCTOS NYRDAHL, Casilla 1495, Valparaiso.
DE VENTA EN TODAS LAS FARMACIAS

SEÑORITAS
Se necesitan para encomendarles un trabajo lucrativo. Se exigen recomendaciones y buena presentación.
BANDERA N.o 154, oficina N.o 24, altos
DE 4 A 5.30 P. M.

INFORMACIONES DEL EXTERIOR

Servicios de nuestros corresponsales especiales, vías Eastern y All America Cables, Inc., de "The Associated Press", vía All America Cables Inc. y de la Agencia Havas

ALEMANIA, EN SUS NUEVAS PROPOSICIONES, OFRECE PAGAR A LOS ALIADOS DOSCIENTOS MIL MILLONES DE MARCOS ORO

LA COMISION DE REPARACIONES HA PEDIDO A ALEMANIA QUE DEPOSITE, ANTES DEL 30 DEL PRESENTE, MIL MILLONES DE MARCOS ORO EN EL BANCO DE FRANCIA

EL PREMIER FRANCES, M. BRIAND, REGRESO AYER A PARIS Y CONVOCO INMEDIATAMENTE UN CONSEJO DE GABINETE

Mr. Lloyd George hace interesantes declaraciones a los corresponsales acerca de sus conversaciones con el premier francés

La Comisión de Relaciones Exteriones del Senado norteamericano informó favorablemente la moción Knox

GRAN BRETAÑA

SATISFACCION EXPRESADA POR M. BRIAND

LONDRES 25. — Mr. Briand antes de partir de regreso a Francia expresó su satisfacción por las conversaciones sostenidas con Mr. Lloyd George y agregó que esperaba volver a Londres el Viernes o Sábado de la presente semana.

GRAN BRETAÑA ESTA DISPUESTA

A APOYAR LAS PROPOSICIONES FRANCESAS

LONDRES, 25.—El premier Mr. Lloyd George declaró en la Cámara de los Comunes, que si se probaba que las nuevas proposiciones alemanas, que aun no se habían recibido hoy a las 3.30 de la tarde, no eran satisfactoria, Gran Bretaña apoyaría a Francia en la reunión próxima del Consejo Supremo el Sábado en sus propósitos de ocupar los campos carboníferos de Westfalia.

EN ESPERA DE LAS DECISIONES DEL CONSEJO SUPREMO

LONDRES, 25.—De fuente autorizada se sabe que las tropas no realizarán avance alguno mientras no se haya llegado a una decisión definitiva, aprobada por el Consejo Supremo.

EL RESULTADO DE LAS CONFERENCIAS

ENTRE Mr. LLOYD GEORGE Y M. BRIAND

LONDRES, 25.—Mr. Lloyd George y M. Briand, como resultado de sus conversaciones, decidieron invitar a sus aliados a reunirse en Consejo Supremo, el Sábado próximo, para estudiar las nuevas proposiciones alemanas, si fueran recibidas antes de ese día, y resolver acerca de una acción colectiva inmediata en caso de que los nuevos ofrecimientos fueran inaceptables.

Si termina la huelga de los mineros de carbón británicos, el Consejo se reunirá en París y si no en Londres.

El Gobierno de los Estados Unidos no será invitado, por cuanto no es signatario del Tratado de Versalles, según el cual se reune el Consejo Supremo, pero ambos premiers verían con agrado la presencia de delegados norteamericanos en el Consejo.

Ambos premiers consideran que la conducta del Gobierno alemán, al no enviarles copias de sus últimas proposiciones, ha sido desgraciada, por cuanto habrían podido ser examinadas en esta reunión. Sin embargo, Mr. Lloyd George declaró que se alegraría de recibirlas de manos de los norteamericanos.

Las conversaciones versaron sobre el proyecto francés de una mayor ocupación y control económico de la región de la Westfalia renana, contestando M. Briand y M. Berthelot a las preguntas de Mr. Lloyd George.

Ambos jefes de Gobierno estuvieron muy pronto de acuerdo en que la cuenca carbonera de Ruhr debería ser ocupada si Alemania continuaba esquivando los pagos que ya debía haber hecho o que vencen el 1.o de Mayo, así como si se negaba aceptar, con garantías satisfactorias, las cláusulas del convenio acordado en París el 29 de Febrero, por los aliados.

Mr. Lloyd George declaró a M. Briand que discutiría toda la situación con el Gabinete británico antes del Sábado para estar así en situación de adoptar una posición definida.

Ambos declaran que las discusiones tuvieron el carácter de las que pueden sostener dos íntimos amigos, que tienen un objetivo común y que solamente tratan de determinar los medios más prudentes y eficaces para conseguirlo.

EL PRESUPUESTO EN LA CAMARA DE LOS COMUNES

Una exposición de Mr. Chamberlain

LONDRES 25. — El representante del Gobierno, Mr. Chamberlain, al presentar en la Cámara de los Comunes el proyecto de presupuestos, anunció que el exceso de las entradas sobre los gastos, el año pasado, alcanzó a 230 millones 530,000 libras esterlinas, siendo ésta la primera vez que las entradas superan a los gastos, des de la guerra.

Mr. Chamberlain agregó que los intereses de la deuda a los Estados Unidos ascienden, anualmente, a más de cuarenta millones de libras esterlinas.

Los miembros de la Cámara demostraron especial interés acerca de los detalles referentes a la reducción de la deuda,i especialmente por el anuncio de que la deuda a los Estados Unidos había sido reducida, el año pasado en 75 millones.

Mr. Chamberlain anunció además que, durante ese año, la deuda al Canadá había sido reducida en 20 millones mientras que se había cancelado las sumas adeudadas a Argentina, Uruguay, España, Holanda y Japón.

RENUNCIA DEL PRESIDENTE DE LA CAMARA DE LOS COMUNES

LONDRES 25. — El presidente de la Cámara de los Comunes Mr. Lowther, ha presentado la renuncia de su cargo.

LAS PROPOSICIONES DE ARREGLO DE LOS PROPIETARIOS MINEROS

LONDRES 25. — Un comunicado oficial dice que se ha llevado a efecto una conferencia entre el Ministro del Trabajo, los mineros y los propietarios de minas, durante la cual éstos sometieron a la consideración de los representantes obreros sus proposiciones para llegar a un acuerdo, estableciendo los pagos y de que el país se halle dividido en éreas convencionales.

Según estas proposiciones, los salarios tipos serían fijados de acuerdo con las ganancias de los propietarios, siendo el salario tipo la primera obligación de una industria y las ganancias que se obtengan dentro del érea en que se haya hecho la división equitativamente repartidas entre los propietarios y los trabajadores.

EL TRIUNFO DE UN LIBERAL DE LA COALICION

LONDRES, 25.—Ha sido reelegido miembro del Parlamento por 14,397 votos, Mr. F. G. Kellaway, de la coalición liberal, venciendo a Mr. F. F. Riley, del Partido Laborista, que obtuvo solamente 9,731 votos.

La elección de Mr. Kellaway lo eleva a la Dirección General de Correos.

EN BUSCA DEL ARREGLO DE LA CUESTION DE LAS MINAS DE CARBON

LONDRES, 25.— Esta mañana se han renovado los esfuerzos que se venían haciendo para llegar a un arreglo entre los mineros de carbón y los propietarios que celebraron una conferencia con un representante del Gobierno.

Los propietarios de las minas hicieron determinadas proposiciones que sometieron detalladamente a la consideración de los representantes de los obreros.

Se ha sabido que los propietarios propician la conclusión de un arreglo temporal que duraría durante un trimestre mientras se llega a un acuerdo definitivo en la cuestión de la fijación de los salarios y el reparto de las utilidades.

La conferencia suspendió sus sesiones hasta el Martes, día en que se reanudarán bajo la presidencia de Mr. Lloyd George.

STHENOGEN

compuesto de Hemoglobina, Arsénico, Hipofosfito, Quinina, Estricnina y Kola.
Recomendado por notabilidades médicas de Chile como

Tónico Soberano

en las convalecencias de enfermedades graves, Anemia, Neurastenia, Debilidad general, Impotencia, señoras débiles embarazadas o de escasa leche. Digestiones difíciles. Eczemas.

Se vende en todas las Boticas

Nicolás Galasso Colavolpe
SANTIAGO, Chacabuco 64

CASIMIRES INGLESES

Calidades muy superiores negros, azules y fantasías,

Metro: 35 pesos

Bandera 702, esq. Rosas, antiguo edificio de las Monjas Capuchinas

TRUEBA, VILLA y Cía.

M-31

CUANDO DESPUES DE COMER SE SIENTE MALESTAR. SE SUFRA DE EXTREÑIMIENTO. CUANDO LA COMIDA SE REPITA.

SECRETOGEN

ELIXIR-PARA DISPEPCIA Y ESTÓMAGO.
TABLETAS-PARA INDIGESTIONES

EVITA LAS INDIGESTIONES
AYUDA LA DIGESTION
IMPIDE EL EXTREÑIMIENTO-
AUMENTA EL APETITO

UTILES Y ACCESORIOS
PARA ABRILLANTAR PISOS O MUEBLES

BARREDORAS MECANICAS "BISSELL'S"
de distintos tamaños y varios precios

Líquido "Wizard" para limpiar pisos

Líquido "Wizard" para limpiar y dar lustre a los muebles.

Escobillones "Wizard" especiales para aplicar el líquido a los pisos.

Ofrece el Departamento Especial de

Morrison & Co.

— AHUMADA 65-77 — SANTIAGO —

LAS CONVERSACIONES ENTRE M. BRIAND Y MR. LLOYD GEORGE

Declaraciones del Premier británico a los corresponsales ingleses y norteamericanos

LONDRES 25. — El Premier Mr. Lloyd George recibió en Lympne a los corresponsales británicos y norteamericanos y les expuso claramente que la conferencia que celebrara a fines de la semana con M. Briand había tenido únicamente el carácter de conversaciones extraoficiales y que jamás se había tenido la intención de llegar en ella a una decisión determinada.

Dijo que nada podía resolverse antes de que los Ministros consultaran a sus colegas de Gabinete y a los aliados. El Consejo Supremo aliado se reunirá el Sábado.

El plan francés de operaciones contra Alemania, en caso de que esta última no dé cumplimiento al Tratado de Versalles, es incompleto y, si antes del Sábado Alemania no ha hecho proposiciones satisfactorias, será el Consejo Supremo quien decidirá de la acción que será necesario emprender, siendo indudable que en élla figurará la ocupación del Ruhr.

Agregó que no le era posible decir si Gran Bretaña enviaría fuerzas a Alemania, mientras no se haya consultado a los expertos.

Dijo que la proposición alemana de reconstruir las regiones devastadas, es muy satisfactoria y significa una contribución substancial hacia la solución del problema de las reparaciones. Francia había solicitado ya de Alemania auxilio material para la reconstrucción, pero no había obtenido respuesta. La cuestión. de la mano de obra es más delicada para Francia, por cuanto tiene su crisis de falta de empleos, lo mismo que los otros países.

Gran Bretaña no desea pedir un imposible a Alemania, pero está convencida de que esta última puede pagar lo que se le pide de acuerdo con las decisiones de París. Sin embargo, deberá hacerse algún arreglo acerca de la forma de pago y el Consejo Supremo deberá resolver si se concede a Alemania un nuevo plazo, después del 1.o de Mayo, para cancelar los seiscientos millones de libras esterlinas que debe pagar, según las estipulaciones acordadas en París.

Por otra parte, no se puede hacer avance alguno en territorio alemán sin que antes los aliados se pongan de acuerdo al respecto.

Expuso que Gran Bretaña simpatiza completamente con el deseo francés de hacer que Alemania cumpla lo acordado en París, pero, según él, los Ministros habrán de ir con mucho tino a la reunión del Consejo Supremo con respecto a la forma en qué se pondrá en vigencia lo acordado.

Gran Bretaña no puede comprender como Alemania ha podido enviar primeramente la nota referente a la reconstrucción de las regiones devastadas, por cuanto se le considera inadecuada, sin una exposición referente al saldo de las reparaciones.

La segunda nota, que fué cnviada ayer a Washington, no ha sido recibida en Lympne. No hay objeción que hacer al hecho do que esa nota haya sido enviada por intermedio de Washington, y, aún más, Gran Bretaña se alegraría de que los Estados Unidos pudieran prestar un nuevo auxilio.

Los Estados Unidos asumirán la responsabilidad de la trasmisión de la nota y, en el hecho, es posible que Alemania la haya enviado por intermedio de Washington debido a la declaración de Mr. Harding de que enviaría la nota a los aliados si consideraba que éstos podían aceptarla.

A su juicio, los alemanes han cometido un error al enviar la nota vía-Norte América, sabiendo que M. Briand se encontraba en Londres.

Terminó exponiendo que tenían aún varios puntos qué discurrir, pero que, seguramente, terminarían durante la noche, para regresar a sus capitales respectivas en la mañana.

Mr. Lloyd George pasó tres cuartos de hora con los corresponsales, contestando libremente a todas sus preguntas, pero pidiéndoles que no citaran textualmente sus observaciones por cuanto no había escogido sus frases con precisión y que no tendría ocasión de revisar las palabras que le atribuirían.

BELGICA

EL RESULTADOS DE LAS ELECCIONES MUNICIPALES

BRUSELAS, 25.—Los cómputos de las elecciones municipales verificadas ayer, son conocidos muy lentamente e indican que ni los clericales, ni los socialistas han obtenido el éxito que esperaban.

Los clericales perdieron mucho terreno en Flandes, pero, por su parte, los socialistas, solamente han obtenido una tercera parte de los votos en Amberes.

REUNION DE GABINETE

BRUSELAS, 25.—Hoy se reunió el Consejo de Gabinete y en él expuso el Ministro de Relaciones Exteriores, M. Jaspar, que Bélgica aun no había aceptado el plan francés de ocupación militar y económica del valle de Ruhr.

El cambio de opiniones continúa entre los aliados, pero no se adoptará decisión alguna antes de la reunión del Consejo Supremo.

FRANCIA

SE DEVELA UNA ALIANZA FRANCO-CHECOESLOVACA

WASHINGTON, 25.—De acuerdo con ciertas informaciones parece que Francia, persiguiendo en su política de establecer un block eslavo entre Rusia y Alemania, acaba de pactar una alianza ofensiva y defensiva con Checoeslovaquia.

Se dice que este tratado establece una acción de mutua cooperación en el caso de que se pretenda restaurar la forma de Gobierno en Austria, Alemania o Hungría, como también en el caso de que Austria o en Alemania, se intente un golpe de Estado por parte de los maximalistas o' se vislumbre una ambición o propósito de unir al Austria con Alemania.

CONFERENCIA DE LOS PERITOS ALIADOS

PARIS, 25.—Se anuncia que los peritos aliados conferenciarán en Londres antes de la próxima reunión del Consejo Supremo, que debe realizarse el Sábado.

REUNION DEL GABINETE EN EL ELISEO

PARIS, 25.—El Consejo de Gabinete, que debía reunirse hoy en el Ministerio de Justicia, bajo la presidencia del Ministro de Justicia M. Bonnevay, ha sido suspendido.

Todos los Ministros se reunirán hoy, a las 930 de la noche, en el Palacio del Eliseo, bajo la presidencia de M. Millerand, Consejo al que asistirá el premier M. Briand, que fué quien, desde Hythe, solicitó la postergación de la reunión.

LA COMISION DE REPARACIONES PIDE A ALEMANIA

QUE DEPOSITE MIL MILLONES DE MARCOS ORO EN EL BANCO DE FRANCIA

PARIS, 25.—La Comisión de Reparaciones envió una nota a la Comisión de Cargas de la guerra alemana, pidiendo que se deposite en el Banco de Francia, antes o para el 30 del presente, la suma de mil millones de marcos oro.

M. BRIAND CONVOCA AL GABINETE

A SU REGRESO A PARIS

PARIS, 25.—El premier M. Briand regresó en la tarde a esta capital y decidió reunir inmediatamente al Gabinete en Consejo para comunicarle los resultados de la conferencia de Londres.

No tiene intención de hacer una exposición ante el Parlamentto, pero volverá nuevamente a Londres el Viernes, acompañado de un numeroso séquito, en el que figurarán el Mariscal Foch y el General Degoutte, comandante de las tropas aliadas en los territorios del Rhin.

M. Briand aun no ha sido informado del contenido de la nueva nota alemana y al respecto declaró a un corresponsal de la "Associated Press" que esperaba que las nuevas proposiciones serían justas y que, en caso de corresponder al mínimum de lo pedido por los aliados en la Conferencia de París, estos las aceptarían con garantías tales, como participación en la marcha de las industrias alemanas, cierto derecho a las entradas aduaneras y depósitos en oro.

REUNION DEL CONSEJO SUPERIOR DE GUERRA

PARIS 25. — El Consejo Superior de Guerra se reunió hoy a las tres de la tarde, en el Eliseo, bajo la presidencia de M. Millerand.

EL CONSEJO DE GABINETE

PARIS 25. — M. Millerand presidió el Consejo de Gabinete que se reunió a las 9.30 de la noche y terminó a las 11.30 y durante el cual el premier M. Briand hizo una exposición de las conversaciones que sostuvo con Mr Lloyd George.

Durante la sesión, el Ministro de las Regiones Liberadas, M. Loucheur abandonó el palacio del Eliseo para dirigirse a Londres.

MUERTE DE UN GLORIOSO VETERANO DE LA GUERRA FRANCO-PRUSIANA

PARIS, 25.—Acaba de morir a la edad de ochenta y dos años el soldado Charles Surugue, el más viejo de los poilus franceses, veterano de la guerra franco-prusiana y de la guerra mundial, que sirvió como zapador desde 1915.

Fué citado tres veces en la orden del día, se le ascendió a segundo teniente después de la campaña de Verdun y fué condecorado con la Legión de Honor en 1917 y ascendido a oficial de la Legión en 1919.

PROTESTAS POR LA CELEBRACION DEL CENTENARIO DE LA MUERTE DE NAPOLEON

PARIS, 25.—La celebración del centenario de la muerte de Napoleón, que se proyecta para el 4 y 5 del mes de Mayo, ha encontrado una gran oposición por parte de los radicales y socialistas cuya prensa ha emprendido contra esta celebración una enérgica campaña, pidiendo que se renuncie a esta idea por imperialista, anti-democrática y anti-republicana.

EL REGRESO DE M. BRIAND

PARIS, 25.—M. Briand llegó a esta capital, de regreso de Londres a las 6.30 de la tarde.

ALEMANIA

EL GOBIERNO SE ABSTIENE DE PUBLICAR LA NUEVA NOTA ENVIADA A LOS ESTADOS UNIDOS

BERLIN, 25.—El Gobierno alemán se ha abstenido de dar a la publicidad la nota enviada a los Estados Unidos, a fin de permitir al Presidente Harding estudiarla y si lo desea, hacer algunas preguntas al respecto, antes de trasmitirla a los aliados.

El texto no será sometido sino mañana a la consideración del Reichstag y según lo ha declarado el Ministro de Relaciones Exteriores, von Simons, en la sesión de hoy solamente hará una exposición acerca del estado de las relaciones exteriores, sin dar a conocer las nuevas contra-proposiciones.

ALEMANIA NO PROPONE HACERSE CARGO

DE LAS DEUDAS ALIADAS A LOS ESTADOS UNIDOS

BERLIN, 25.—Alemania, en sus contra-proposiciones, se abstiene de proponer hacerse cargo de las deudas de los aliados a los Estados Unidos.

LAS NUEVAS PROPOSICIONES ALEMANAS

EN ELLAS SE OFRECE PAGAR A LOS ALIADOS DOSCIENTOS MILLONES DE MARCOS ORO

BERLIN, 25.— A pesar de que la nueva nota enviada a los Estados Unidos no ha sido aún publicada se puede anunciar, positivamente, que en ella se ofrece, como último límite de la indemnización que Alemania accede a pagar, la suma de doscientos mil millones de marcos oro, siendo que los aliados, según las estipulaciones del acuerdo de París, exigen doscientos veintiseis mil millones.

Los alemanes insinúan hacer el pago mediante anualidades flexibles, dependientes del restablecimiento de sus industrias, como también lanzar inmediatamente un empréstito internacional con el propósito de poner una caja a disposición de los aliados, si bien no mencionan suma alguna determinada.

Alemania expresa su conformidad para ofrecer sus entradas aduaneras como garantía y ofrece además suministrar artículos manufacturados a los aliados, siempre que Alemania pudiera pagar a los productores y obtener crédito para las indemnizaciones.

ITALIA

EL REGRESO DEL GENERAL DIAZ

ROMA, 25.— Ha regresado de su viaje a Portugal el General Díaz, quien celebró una detenida conferencia con el conde de Sforza, haciéndole notar la cariñosa acogida de que se le hizo objeto, tanto en Portugal como en España.

UN DISCURSO DEL MINISTRO DE OBRAS PUBLICAS

NAPOLES, 25.—El Ministro de Obras Públicas, señor Labriola, pronunció un discurso en el que, especialmente, expuso sus ideas sobre el programa social del Gobierno.

COMENTARIOS A UNA DECISION DE LOS SOCIALISTAS

ROMA, 25.—"Il Paese", nuevo órgano del ex-premier señor Nitti, comentando la anunciada intención de los socialistas de abstenerse de participar en las elecciones del 15 de Mayo, renunciando además a todos sus cargos administrativos, declara que esta decisión significaría la renuncia de 2,200 administraciones comunales y de 24 concejos provinciales que en la actualidad están bajo el control socialista.

UNA AUDIENCIA DEL SUMO PONTIFICE

ROMA, 25.—El Papa concedió una audiencia al Ministro de Nicaragua y señora.

UNA CONDECORACION DEL GOBIERNO PORTUGUES

ROMA, 25.—El General Díaz entregó al ex-Ministro de la Guerra, señor Bonoz, la orden portuguesa de Crito que le confirió el Gobierno de Lisboa para confirmar la confraternidad de las armas italo-portuguesa.

EN ESPERA DEL PRINCIPE SAPIEHA

ROMA, 25.—Próximamente llegará a esta ciudad el Ministro de Relaciones Exteriores de Polonia, príncipe Sapieha.

TURQUIA

LOS GRIEGOS SUFREN UNA NUEVA DERROTA

CONSTANTINOPLA, 25.— Un comunicado turco anuncia que los griegos sufrieron una nueva derrota en la región de Alacheur.

En el norte, la situación de los ejércitos griegos es igualmente crítica.

AUSTRIA

EL PLEBISCITO DEL TYROL

VIENA, 25.—Ayer se verificó en el Tyrol el plebiscito que ha de decidir la fusión del distrito con Alemania.

En la mayor parte de las ciudades se llevaron a cabo manifestaciones en favor de la anexión, con despliegue de banderas.

En Viena, los pangermanistas realizaron la manifestación más imponente por la mañana y los oradores acusaron a la política francesa e italiana de pretender destruir el germanismo y a los socialistas cristianos de oponerse a la fusión con Alemania en la esperanza de poder restaurar la monarquía de los Hapsburgos.

Las Legaciones de Francia e Italia estaban resguardadas por fuerzas militares y de policía como medida de precaución contra posibles manifestaciones de hostilidad.

UNA VICTORIA DE LOS SOCIALISTAS CRISTIANOS

VIENA, 25.—Los socialistas cristianos aseguraron una mayoría de tres miembros sobre los partidos de oposición combinados en las elecciones de ayer para la Cámara baja austriaca.

RESULTADO DE LA VOTACION DE TYROL

INSBRUCK 25. — Los resultados conocidos sobre el plebiscito en el Tyrol dan más de 80 mil votos en favor de la unión con Alemania y 1,200 en contra.

COMENTARIOS AL PLEBISCITO DEL TIROL

VIENA 25. — Los detalles recibidos sobre el plebiscito en el Tyrol demuestran claramente que esta consulta popular debe ser considerada solamente como una manifestación privada de la propaganda alemana.

Se sabe que Alemania gastó varios millones para que el resultado le fuera favorable. El corresponsal del "Reichs Post", en Innsbruck asegura que la gran industria alemana gastó cuatro millones de marcos y que funcionarios alemanes, que disponían de fuertes subsidios, fueron enviados a actuar como oradores ambulantes.

Como en el caso de la Alta Silesia, se buscó a los tiroleses en los rincones más apartados de Austria, ofreciéndoseles pasaje de viaje y los gastos de traslado.

MALTA

LLEGA A MALTA EL PRINC HEREDERO DEL JAPON

MALTA, 25.—Ha llegado a esta isla, el príncipe heredero del Japón, en viaje a Inglaterra. Se le dispensó una entusiasta r ción y permanecerá en Malta días.

La ciudad se encuentra pro mente engalanada con ban británicas y japonesas.

RUSIA

SE PREPARARIA UNA OF SIVA RUSA CONTRA RE

WASHINGTON, 25.—Se r que el Gobierno ruso del ha prestado su aprogación al yecto del Departamento de na que propone la preparación la flota para emprender opera nes ofensivas contra Reval próxima primavera.

ESTADOS UNIDOS

LOS PROYECTOS EN ESTU EN EL CONGRESO AMERICA

WASHINGTON, 25.—Dura presente semana se tratará Congreso norteamericano la ción de paz de Mr. Knox, las fas de emergencia, el proyecto bre inmigración y el de ayuda los agricultores.

Según el proyecto de los jefe de la Cámara el debate sobre moción de paz debe ser pr sentado hoy al Congreso y el de bate comenzará mañana.

Aun cuando existe la cia de que los demócratas opondrán a estos proyectos, sin embargo, que su discusión de ser breve, al menos así lo guran los jefes republicanos.

Estos mismos proyectos presentados hoy a la Cámara Representantes, pero se cree se aplazará su discusión hasta el Senado se pronuncie sobre proyecto del senador Mr. Knox.

Los demócratas auguran habrá de entablarse una dis cusión sobre el proyecto de tarifas de emergencia.

Los leaders del Senado tiene

COLON
los mejores cigarrillos con tabaco hebra.
20 cts. paquete

LOTERIA
En la 1.a página de "La Nación" va todos los días el aviso de
E. TURRI

Soy Una Mujer Sana

El Dr. Alarid me sanó, el especialista de más fama en enfermedades de señoras, pues ha tenido la práctica de más de 50.000 casos que ha atendido personalmente. Esta es una garantía suficiente para que toda mujer pruebe tan notable preparación.

Si Vd. padece cada mes de dolores o cualquier sensación de malestar; si se siante extenuada, melancólica o nerviosa, o si padece de cansancio, menstruaciones difíciles, etc. esas multitudes de síntomas que denotan que el organismo está enfermo. Si Vd. pierde su juventud y su belleza entonces no vacile en tomar la fórmula del Dr. Alarid; será su alivio. Pídalo en la farmacia mas próxima de donde Vd. se encuentre.

Una semana de tratamiento le demostrará que ha encontrado Vd. el camino de su salud, y su juventud renacerá.

De venta en todas las farmacias y droguerías

Extinguidores de Incendio U.S

Insuperable para Automóviles

Ningún dueño de automóvil debiera carecer de él, por ser especialmente eficaz para apagar las llamas de gasolina y de petroleo.
No tiene mecanismos complicados.

Es Económico, Cómodo Seguro

Ofrecemos para entrega inmediata listo con grampas y tornillos a $ 15 m/c. c/u.

Duncan, Fox & Co.
BANDERA 529-533

Locomóviles Industriales "Wolf"
DE VAPOR RECALENTADO

Máquinas de vapor con escape libre y contrapresión. Máquinas tandem y compound con condensación, para todos los ramos de la Industria. Motores desde 15 a 800 caballos de fuerza. Aprovechamiento económico del calor total.

SAAVEDRA, BENARD & Cía.

LA PRESTIGIADA CASA CHILENA **LEONIDAS ROJAS**

Ofrece a Ud. billetes de todas las jugadas de la LOTERIA NACIONAL ARGENTINA y le hace ver el peligro de confiar sus pedidos a casas o personas sin responsabilidad. Prefiera enviar sus órdenes UNICAMENTE a esta Casa de reconocido prestigio y absoluta corrección en sus negocios.

Haga sus pedidos y remesas, ya sea por Correo o Telégrafo, exclusivamente a la CASA CHILENA - LEONIDAS ROJAS.

Santiago
GAL. ALESSANDRI 8-A
Casilla 2483

Buenos Aires
CORRIENTES 485
Casilla 1047

Antofagasta
PRAT 844
Casilla 459

Concepción
PASAJE GALAN 13
Casilla 214

Desde hoy, está a disposición del público el extracto de la jugada del 21 de Abril

PROXIMOS SORTEOS:

28 de Abril - 80,000 Nacionales
PRECIO: $ 60.00 EL ENTERO; $ 13.00 EL QUINTO

10 de Mayo - 100,000 Nacionales
PRECIO: $ 75.00 EL ENTERO; $ 16.00 EL QUINTO

LEONIDAS ROJAS — Buenos Aires, Santiago, Antofagasta, Concepción

Pida en sus comidas los agradables y sanos vinos

TARAPACA Ex - Zavala

intención de presentar el Martes el proyecto de ley sobre la inmigración y opinan que antes de que termine la semana ha de quedar aprobado, con ligeras modificaciones.

El Comité de Relaciones de la Cámara de Representantes se ocupará hoy de la moción relativa a la celebración de una conferencia sobre el desarme como asimismo del proyecto para impedir la especulación en los artículos alimenticios.

El Comité de Justicia del Senado invertirá las sesiones de hoy en el estudio de los empréstitos extranjeros.

LAS CONTRAPOSICIONES ALEMANAS LLEGAN A WASHINGTON

WASHINGTON, 25.—De acuerdo con lo comunicado por el Departamento de Estado ayer, a las cuatro de la tarde, hora alemana, han sido despachada desde Berlín a Washington las contraposiciones alemanas.

Los funcionarios de dicho Departamento han declarado que el tiempo que probablemente se invierta para la transmisión de las proposiciones será de unas doce horas y que teniendo en cuenta que se trata de un documento escrito en clave, no será posible su publicación antes de hoy.

LOS OFRECIMIENTOS DE ALEMANIA EN LAS NUEVAS PROPOSICIONES

NUEVA YORK 25. — De fuente autorizada se anuncia que el Gobierno alemán se propone pagar a los aliados 200 mil millones de marcos en un período de 30 a 42 años.

Ofrece además una buena participación en las utilidades de las industrias alemanas.

La nota no hace mención ninguna de la cuestión de hacerse cargo de las deudas que los aliados tienen para con los Estados Unidos.

EL COMITE DE RELACIONES EXTERIORES INFORMA FAVORABLEMENTE LA MOCION KNOX

WASHINGTON, 25.—El Comité de Relaciones Exteriores informó favorablemente la moción Knox, referente a la paz con Alemania, a pesar de que los demócratas votaron en contra de ella.

LA CANCELACION DE LA DEUDA DE GUERRA DE LOS ALIADOS A ESTADOS UNIDOS

WASHINGTON 25. — Se anuncia que en breve se reanudarán las negociaciones para tratar de la deuda de guerra de cinco mil millones de dolares que Gran Bretaña tiene contraida con los Estados Unidos.

Esta conferencia será probablemente seguida por otras con varios otros deudores de los países aliados.

Mr. Mellon ha declarado que nunca se ha hecho ninguna sugentión a los Estados Unidos o a los países aliados para la cancelación de la deuda de guerra.

LA CONCESION DE PATENTES A LOS EXTRANJEROS

WASHINGTON, 25.—En vista de la actividad demostrada por los ciudadanos alemanes para obtener del Gobierno de los Estados Unidos patentes entre las que figuran muchas referentes a la artillería sobre rieles y otras de ordenanza, el Ministro de la Guerra, Mr. Weeks ha solicitado del Congreso la aprobación de una ley que limite la concesión de patentes a los extranjeros.

Mrr. Weeks ha declarado que, desde el mes de Julio último, los alemanes han obtenido doscientas patentes, todas las cuales han sido transferidas a las fábricas de Krupp de Essen.

HUELGA DE LOS MAQUINISTAS DE VAPORES

NUEVA YORK, 25.—La Asociación de Maquinistas marítimos ha resuelto proclamar la huelga a partir del 1.o de Mayo, en vista de no haber llegado a un acuerdo con la Asociación de dueños de vapores norteamericanos, acerca de un nuevo convenio sobre trabajo.

Los leaders de la unión de maquinistas aseguran que cien mil fogoneros, aceiteros, etc., apoyarán la huelga y predicen que el movimiento puede tener alcance internacional por cuanto los maquinistas británicos defirieron las negociaciones que habían iniciado con sus patrones hasta el 29 del presente, esperando que se pronunciara la situación norteamericana.

Los maquinistas aseguran que la huelga americana afectará a medio millón de individuos empleados en la marina mercante aliada, comprometiendo a todos los buques de alta mar norteamericanos.

AUN NO SE RECIBE LA NOTA ALEMANA

WASHINGTON, 25.— La nueva nota alemana aún no ha sido entregada en esta capital y se cree que ello se deba a dificultades de trasmisión.

Los representantes diplomáticos creen que el Secretario de Estado, Mr. Hughes, tratará directamente con los Ministerios de Relaciones Exteriores aliados, más bien que con sus representantes en ésta, y con el objeto de apresurar las negociaciones, las cuestiones a que dicha nota se refiera.

LA MOCION KNOX EN EL SENADO

WASHINGTON, 25.— La discusión de la moción Knox, sobre paz con Alemania, será reanudada mañana en el Senado, donde encontrará oposición de parte de los demócratas.

La moción queda sustancialmente igual, revisada por Mr. Knox en forma de incluír en ella al Austria.

El Presidente puede, por su parte, introducir dos mociones separadas, declarando una la paz con Alemania y la otra con Austria, pero estas no serían sometidas al Congreso sino después de la decisión concerniente a la moción Knox.

SE ORGANIZA LA CAMARA DE COMERCIO BRASILEÑA-NORTEAMERICANA

NUEVA YORK 25. — Hoy se ha organizado una reunión oficial de la Cámara de Comercio Brasileña Norteamericana para tratar de la constitución de la Cámara con arreglo a las leyes, y de la elección de directores.

En la reunión estaban representados los banqueros, los exportadores, las compañías de cables, las de navegación, la Asociación Nacional de Comerciantes en Café y Azúcar y otras muchas organizaciones industriales.

Se leyeron mensajes de adhesión de Mr. Morgan, Embajador de Estados Unidos en Río de Janeiro, y del Embajador brasileño en Washington, señor Alencar.

Fueron elegidos presidentes honorarios el Secretario de Comercio, Mr. Hoover; el Embajador en el Brasil, Mr. Morgan, y el Secretario de Comercio del Brasil, señor López.

Vicepresidentes honorarios fueron designados el Cónsul General del Brasil, señor Lobo, y el Director del Departamento de Estado para los asuntos latino-americanos.

La organización tiene el proyecto de celebrar un gran banquete el día 19 de Mayo, al que ha prometido asistir Mr. Hoover.

TIJERAS DE PODAR

MARCA "CHRETIEN"

Serruchos Franceses

para viñas, ofrecen:

Ducher y Bonnefoy

AHUMADA 118

IMPRENTA Y LITOGRAFIA

"CASA AMARILLA"

Se hacen toda clase de trabajos comerciales, tanto de Litografía como de Imprenta: diarios, revistas, memorias, estatutos, acciones, pólizas, etiquetas, facturas, blocks, tarjetas, sobres, etc., etc.

PRECIOS: Siempre un 20% más bajos que cualquier otra casa del ramo; trabajos bien hechos, seriedad y cumplimiento para las entregas.

Especialidad en impresiones musicales.

Ordenes a la

"CASA AMARILLA", SAN DIEGO 236 :-: TELEF. ING. 3483
SANTIAGO

BRASIL

FALLECIMIENTO DE UN MARISCAL

RIO DE JANEIRO, 25.—Ha fallecido el mariscal Almeida, Ministro del Supremo Tribunal Militar.

EL ANIVERSARIO DE LA MUERTE DE ENRIQUE RODO

URUGUAY

MONTEVIDEO, 25.—En los círculos intelectuales y periodísticos se hacen grandes preparativos para celebrar en forma digna el cuarto aniversario de la muerte de Enrique Rodó.

PERU

EL PROXIMO CENTENARIO DE LA INDEPENDENCIA PERUANA

LIMA 25. — Italia y España han comunicado cablegráficamente al Gobierno que enviarán Embajadas a la celebración del Centenario de la Independencia.

Con motivo de este Centenario se ha decretado la acuñación de medallas especiales destinadas a los miembros de las delegaciones extranjeras y a los representantes del Congreso.

VALPARAISO

Obras Públicas de Valparaíso.—En la tarde de ayer conferenció con el Intendente de la Provincia, don Alberto Phillips, el diputado por Tocopilla don Manuel O'Ryan para tratar con él sobre la forma cómo podrían aprovecharse parte de los fondos del empréstito de cincuenta millones de pesos en trabajos de esta provincia.

Entre las obras de mayor urgencia le citó el camino de Viña del Mar a Concón; el de Viña a Quilpué; el de Valparaíso a Casablanca; las reparaciones de los edificios destinados para escuelas públicas y otros que reclaman una inmediata refacción.

Le habló de la necesidad de enviar al Ministerio de Obras Públicas los presupuestos para esos trabajos a fin de que se decretaran los fondos.

El señor Phillips le manifestó que algunas gestiones se habían hecho a ese respecto y que gustosísimo iría hoy a Santiago a fin de conferenciar con el Ministro sobre estas cuestiones, en compañía del señor O'Ryan.

Le manifestó también el señor diputado que convendría dejar en este puerto algunos obreros de los que vienen cesantes de las pampas salitreras a fin de aprovecharlos en los trabajos públicos que se iniciarán en breve plazo, habilitando un albergue para ellos y sus familias.

Camino Plano.—Hoy se comenzarán los trabajos de pavimentación de la parte del camino plano comprendida entre Barón y Yolanda para habilitarlo a fin de que sirva para el tráfico de los pobladores de los barrios de Los Placeres y Población Portales.

Tranvías a Viña.—Esta tarde conferenciarán con el Presidente de la República el Intendente de la Provincia, don Alberto Phillips, y el Director delegado de la Compañía de Tranvías Eléctricos, señor Bock, sobre la concesión de la parte del camino plano entre El Sauce y Viña del Mar para tender las líneas de tranvías que unirán este puerto con Viña del Mar y Chorrillos.

Después de esta conferencia se tratará esta misma cuestión con los regidores de la próxima Municipalidad para poner término a todas las incidencias que a este respecto se produjeron y que han motivado el retardo para la concesión.

Obreros cesantes.—Por el vapor "Pisagua" llegarán próximamente 78 obreros cesantes procedentes de Tocopilla, y por el vapor "Taltal" 75 del mismo puerto.

Ocho meses impagos.—Ha causado penosa impresión en todos los círculos la noticia publicada de que el personal del Desinfectorio Público esté ocho meses sin pagarles sus haberes, habiéndose presentado éstos a las redacciones de los diarios solicitando se diga algo a fin de que termine una situación insostenible, pues dicen que ya no tienen ni prendas que empeñar ni nadie que les fíe.

Movimiento marítimo.—Han entrado desde el Domingo al Lunes:

Vapor América, de Arica e intermedios.

Vapor Florencia, de Iquique e intermedios.

Goleta Teresina, de Algarrobo e intermedios.

Destróyer "Almirante Riveros", de Talcahuano.

Transporte Angamos, de Coronel en lastre.

Vapor Saint Jean, de Hamburgo e intermedios.

Vapor Aitkmaar, de Hamburgo e intermedios.

Vapor Arauco, de arribada por descompostura de sus máquinas. Había salido ayer en la mañana con destino a Caleta Buena e intermedios.

COMPAÑIA

Fierros de Atacama

En conformidad a los artículos 12 y 19 de los Estatutos, cítase a los Accionistas a Junta General Ordinaria, que tendrá lugar en los salones de "El Mercurio" el Viernes 29 del corriente Abril, a las 17 1|2 horas.

El Registro de accionistas se cerrará desde el 24 al 29 inclusives.

EL DIRECTORIO.

A-29

PARA CURAR UN RESFRIADO EN UN DIA

todo el mundo toma el LAXATIVO BROMO QUININA (Pastillas). Los boticarios devolverán el dinero si deja de curar. La firma de E. W. Grove se halla en cada cajita. Hecho por la PARIS MEDICINE Co. St. Louis, E. U. de A.

HOY - ZAPATOS Y ROPA INTERIOR PARA NIÑOS

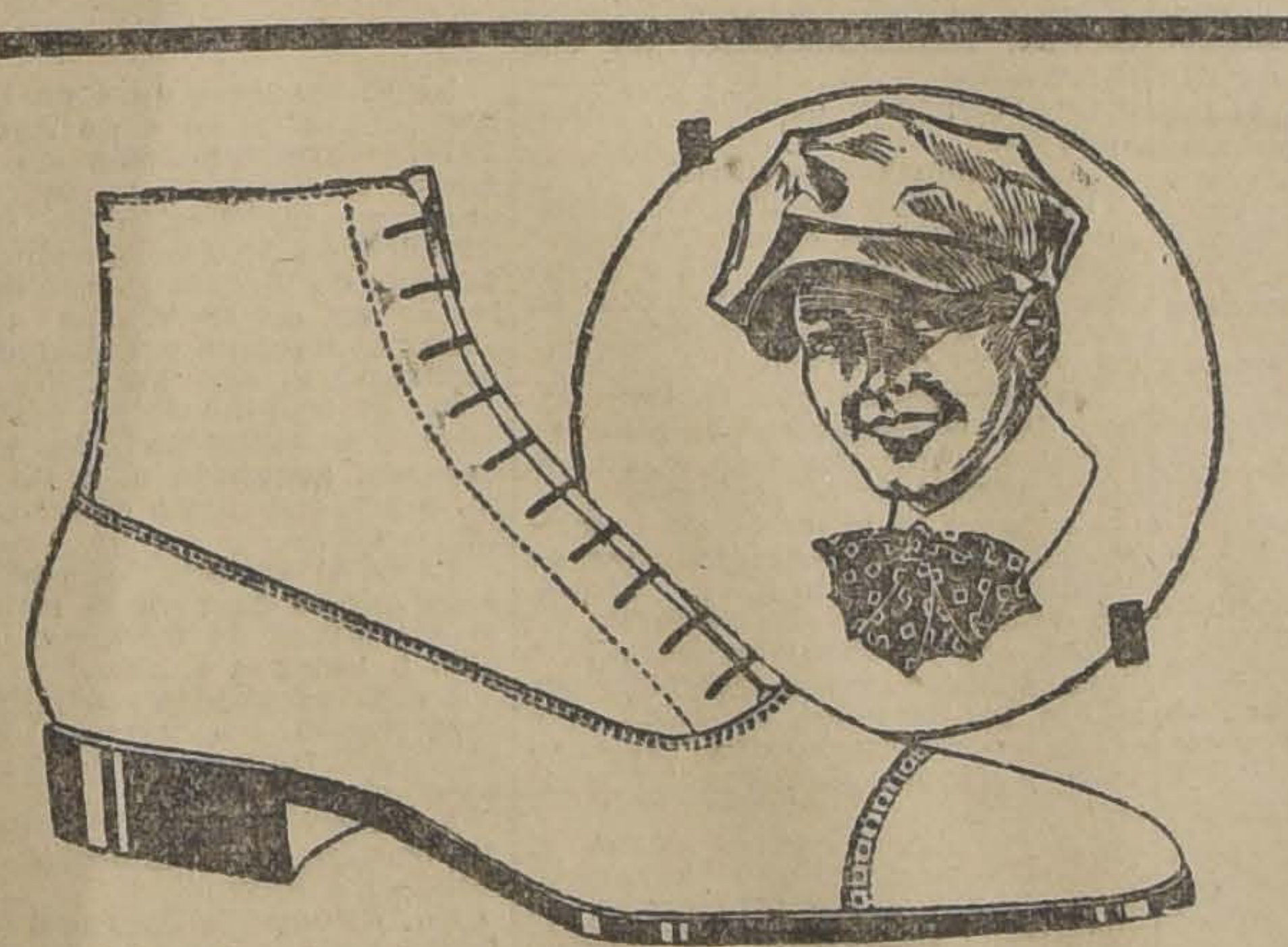

Oportunidades de Estación para los Jefes de Familia

Grandes Réclames de Zapatería Niños

= y Bonetería Niños =

QUE DEBEN APROVECHARSE POR SUS

PRECIOS ECONOMICOS

En Bonetería Niños, hay:

CALCETINES de algodón, negros, con caña de fantasía, para años 6 a 10, a $ 1.50; para años 2 a 5, a. . . . . $	0.95
CALCETINES de algodón, con talón reforzado, en negro, blanco y color, para 6 a 12 años, a $ 2.50; para años 2 a 5, a. . . . . $	1.95
MEDIAS negras de algodón, calidad superior, para años 11 a 14, a $ 5.25; para años 6 a 10, a $ 4.25; para años 2 a 5, a. . . . $	3.25
CAMISETAS de algodón crudo, conmangas largas; cualquier talla, a. . . . . $	5.95
CAMISETAS de algodón gris, artículo de abrigo; cualquier talla, a. . . . . $	6.90
CUELLOS de algodón, almidonados, varios modelos, números 30 al 35, a. . . . . $	0.75
GORRAS marinero de paño azul marino y negro, a. . . . . . . $	6.95

En Zapatería Niños

Oportunidades en calzado suizo "Bally", marca de reconocida fama.

ZAPATOS para bebés, en charol, cabritilla color y negro, Nos. 24|26, a $ 21.50; Nos. 21|23, a $ 18.50; Nos. 16|20, a. . . . . $	12.50
BOTAS para bebés, en charol, gamuza blanca, cabritilla negra, color y blanca, 24|26, a $ 18.50; Nos. 21|23, a $ 15.50; Nos. 16|20, a. . . . . $	11.50
ZAPATOS para niñas, en charol, Nos. 33|37, a $ 35.50; Nos. 27|32, a. . . . . $	20.00
BOTAS para niñas, en gamuza blanca, cabritilla negra y color, Nos. 33|37, a $ 41.50; Nos. 27|32, a. . . . . $	35.50
BOTINES para niños, en charol, caña de cabritilla negra, box-calf color y negro, Nos. 33|38, a $ 38.50; Nos. 27|32, a. . . . . . $	30.50

Continúa hoy la interesantísima liquidación de RETAZOS en tejidos. - Oportunidades a precios muy convenientes a principios de estación.

GATH & CHAVES, Ltd.

TEATROS - MUSICA - CINES

TEATRO SANTIAGO

Anoche se hizo en este teatro el estreno de la comedia dramática en tres actos de Jacinto Benavente "Por ser con todos leal, ser para todos traidor".

Esta obra como lo hemos anunciado, es una de las últimas producciones del insigne autor español y a la cual no falta la característica especial de su construc-

DON MANUEL SALVAT, EL INTELIGENTE ACTOR Y DIRECTOR DE LA COMPAÑIA DEL SANTIAGO, A QUIEN DEBEMOS LA OPORTUNIDAD DE CONOCER LAS MEJORES OBRAS TEATRALES EUROPEAS, REGIAMENTE INTERPRETADAS

ción, de la forma de analizar los personajes y de hacerlos vivir intensamente en la escena.

Bien es verdad que el tema, por el hecho de desarrollarse la acción a principios del siglo pasado y por tener como base los preliminares del movimiento revolucionario que había de traer como resultado la independencia de los países suramericanos, el tema decimos, no es para interesar tan vivamente al público como lo podrían ser las exposiciones más de acuerdo con las cosas sentidas de estos tiempos. A la acción, pues, se opone ya el resurgimiento de las nuevas ideas que unen a España y a la América y que en esta obra tienen en el caballero español don Hernán Rodrigo de Arellano, con su elocuencia tribunicia, la expresión de lo que debió ser en aquellos tiempos la lucha de la independencia y que no lo es ya hoy, cuando estos países se consideran tan sólo hijos mayores de edad que juntos con trabajar por su progreso, buscan en la Madre Patria, la inspiración que ofrecen sus grandes fuentes ejemplarizadoras de la hidalguía, el valor y la pujanza de sus hijos.

En la edición de ayer publicamos un artícul[illegible] un cronista madrileño en [illegible] se hace referencias al argu[illegible], por eso preferimos hoy [illegible] algunas ligeras observaciones respecto a la interpretación de la obra, que, en general, debido a las dotes reconocidas del autor, toma realce especial en cada una de las situaciones que, llegan hasta el público, en el parlamento de los actores, con todo el atractivo de la prosa exelente que caracteriza las obras de Benavente. Así el público logra concentrarse por entero en aquella época de la libertad de América.

La interpretación que de esta comedia dramática hicieron los artistas del Santiago, fué correctísima, alcanzando especial realce en aquellas escenas en que la señora Olona y el señor Salvat tuvieron campo para demostrar una vez más sus temperamentos de artistas de verdad. Catalá en su papel de secretario del Virrey, mereció, también, el aplauso del público. En general, todos y cada uno de los artistas pusieron toda su voluntad en el desempeño de sus respectivos papeles.

En atención al éxito de la obra, la Empresa la repetirá en la función nocturna de hoy; en la vespertina irá "La ley de los hijos", obra en la que la primera actriz Concepción Olona ha alcanzado merecidos éxitos.

Un drama vulgar

NUEVO ESTRENO NACIONAL EN LA COMEDIA

Hoy Martes se estrenará en este Teatro, en la función nocturna, la hermosa comedia dramática en tres actos: "Un drama vulgar", original del conocido autor porteño don Carlos Barella.

El estreno de esta obra constituyó en Valparaíso un éxito. En ella se presentan una serie de tipos del barrio del puerto, tipos que están diseñados, con maestría y que llamarán la atención. Aparte de esto, la intriga dramática que desarrolla es interesante por sus escenas que se suceden con verdadero interés.

Los principales elementos de la Compañía toman parte en la obra, la que sabemos que ha sido ensayada con todo cuidado para que en su primera representación constituya un éxito más a los que ya ha alcanzado.

Teatro La Comedia

Con éxito sigue esta Compañía representando "La mujer del viejo", de nuestro compatriota Jorge Dawnton. En la representación de anoche los aplausos obligaron a cada final de acto a presentarse en escena a los intérpretes de ella. Hoy se repite en Sección Vermouth. Por la noche se estrenará la comedia en tres actos del autor porteño don Carlos Barella, intitulada: "Un drama vulgar".

La Canción Rota

Este es el título de una nueva producción de Antonio Acevedo Hernández que la Compañía chilena Báguena-Bührle pondrá en escena esta semana.

La compañía Salvat-Olona pasará al Comedia

Atendiendo al pedido de las familias de nuestra sociedad, la Compañía de dramas y comedias que actúa en el Teatro Santiago pasará a actuar al Teatro de La Comedia en los primeros días del mes entrante.

Se ha hecho ver al director artístico la circunstancia de que la sala de la calle Huérfanos cuenta con mayores comodidades para las familias y su escenario facilita la mejor presentación de los magníficos decorados que posee la Empresa.

Don Manuel Salvat se propone estudiar la manera de poner en escena en este teatro la estupenda obra de magia de Jacinto Benavente titulada: "La Cenicienta", para la que posee decoraciones de gran tamaño.

"La Ley de los Hijos"

En la vermouth de esta tarde se pondrá en escena esta obra de Benavente que constituye todo un éxito para la primera actriz señora Olona en las representaciones del comienzo de temporada.

El afán de renovar continuamente el cartel, obligó a la Empresa a dejarla de mano; pero ahora, oportunamente vuelve a escena para deleite de los muchos admiradores que logró esta bella y humana producción benaventina.

Hoy estrena "Sybill" la compañía D'Algy

Debido a cierto inconveniente suscitado a última hora, la Compañía Helene D'Algy no pudo estrenar anoche la opereta "Sybill", pieza que se había anunciado con profusión y que había entusiasmado al público. Como se sabe, esta obra en la Compañía D'Algy es una novedad porque su traducción es novísima, directamente del original, y su instrumentación es moderna. A esto podemos unir el antecedente de ser poco conocida en el público santiaguino, pues ha sido presentada muy pocas veces en nuestros teatros. Es una opereta de mucho efecto escénico y el montaje de ella requiere mucho aparato. Además, se necesita un núcleo de buenos artistas.

"Sybill" ha sido uno de los buenos éxitos de esta Compañía en el extranjero y tenemos de ella referencias excelents.

En el reparto figuran la Drymma, Walter Grant y Ferriuni, los dos tenores, y Barreta.

En lugar de "Sybill" se hizo anoche "Gri-Gri".

El próximo estreno de la D'Algy

Para el Jueves, día del beneficio de la agraciada tiple Helene D.Algy, que tantas simpatías ha despertado entre nuestro público, se ha seleccionado el estreno de la tercera exclusiva de estreno que figuran en el repertorio de la Compañía que actúa en el Unión Central. Se titula: "El yerno enjaulado", y es una opereta que pinta la vida moderna, el aspecto real más agradable de la vida contemporánea, como ser los sports, el confort, la elegancia, el buen humor, el baile y la frivolidad. El argumento es muy interesante y lleno de gracia.

La música es del maestro italiano Dall Aggy, compositor de muchos éxito hoy en día.

Helene D'Algy hace de esta pieza su más elocuente creación.

"Las hijas perdidas"

UNA PROHIBICION QUE NO SE EXPLICA

Anoche se hizo en el Teatro Setiembre, la exhibición privada de la película "Las hijas perdidas", que, como se sabe, se ha prestado a algunos comentarios relativos a su moralidad.

A esta exhibición concurrieron numerosas personas, entre ellas políticos, congresales, periodistas, escritores, médicos y algunas damas.

La opinión general de los asistentes se manifestó acentuadamente en el sentido de que sólo debido a una mala inteligencia o a una errónea información, ha podido la autoridad local prohibir la exhibición pública de esta película.

Las escenas criticadas no van más allá del realismo que campea en infinidad de otras películas que se han exhibido libremente y, que no han tenido el alto propósito de educación moral y de previsión social que se desprende, penetrantemente de "Hijas perdidas". Tal cual se dió anoche esta película es una aguda crítica de vicios y crueldades sociales que generalmente quedan sin sanción y que son base de horrorosas injusticias, perversiones y crímenes que no pueden ser eternamente desconocidos o benévolamente velados por las personas que mejor pueden contribuir a evitarlos.

Circo Codona

Como se ha venido anunciando, desde el Jueves próximo comenzará la temporada de 20 funciones en el Teatro Politeama de esta capital, el "Circo Codona", que ha llegado hasta nosotros precedido de la fama de ser el más grande de los que han funcionado hasta ahora en la América del Sur.

En la tarde de hoy se organizará un pintoresco desfile por las principales calles de la ciudad tomando parte en él, no sólo los artistas, sino que también los 5 grandes leones, demás fieras y monos.

MUSICA

EL GRAN CONCIERTO DE MAÑANA. — Nuevamente asistiremos al éxito que el joven maestro señor Américo Tritini obtiene anualmente en sus audiciones.

Sus brillantes cualidades como pianista y como profesor, se destacan admirablemente en sus conciertos, obteniendo los triunfos más efectivos y entusiastas, prodigados por nuestra culta sociedad, durante el desarrollo de los conciertos que ofrece.

El de este año, como en los anteriores, una concurrencia selecta y numerosa, prodigará al maestro Tritini el triunfo a que se ha hecho acreedor.

Y ese triunfo, tan sincero como entusiasta, se demuestra en la sala, que estará completamente llena de todos aquellos aficionados al arte musical que no desperdician la oportunidad de asistir al desarrollo de un programa interesante, en el que entran, además de los números de piano, los grandes conjuntos orquestales.

AMERICO TRITINI

La Tercera Sinfonía "Heroica", de Beethoven, para gran orquesta, dirigida por el maestro Tritini; el Concierto op. 54, de Schumann, para piano con orquesta, en el que el profesor Tritini revelará una vez más sus excelentes cualidades de ejecutante y de intérprete; los Preludios, de Listz, para dos pianos, en el que se distinguirá la joven pianista señorita Corina Sanhueza con su profesor, señor Tritini, además de algunos números solos de piano de la mencionada artista, forman el admirable programa que ha de desarrollarse en el Teatro Unión Central, mañana en la tarde, y para el cual las localidades casi han sido agotadas en la Casa Weil.

Karl Jorn

EL CONCIERTO DE ESTA TARDE EN EL SPLENDID

Esta tarde, a las 6.30, Karl Jorn, el tenor de la Opera Imperial de Berlín dará su primer concierto en la elegante sala del Splendid Theatre.

El programa de esta tarde consta de dos películas que iniciarán el espectáculo y después vendrán los números de canto en el orden siguiente:

—1.o—Mascagni.—Siciliana de la Opera "Caballería Rusticana", en italiano.

2.o—Halle.—Im zitternden Mondlight, en alemán.

3.o—Halle.—Herbst, en alemán.

4.o—Gounod. — Cavatina de la Opera "Faust", en francés.

5.o—Marshall.—Y hear yousceling me, en inglés.

6.o—Nevin.—Migthy like a rose, en inglés.

7.o—Puccini.—Aria de la Opera "Tosca", en italiano.

8.o—Bizet.—Aria de la Opera "Carmen", en francés.

9.o—Flotow.—Aria de la Opera "Stradella", en alemán.

10.o—Wagner. — Escenas de la Opera "Lohengrin".

I Acto.—Nun bedankt mein lieber Schwan.

II Acto.—At nost du night mit mir.

III Acto.—Graulserzablung.

11.o — Leoncavallo. — "Pagliacci".—Acto I.

Un tal giosco credeteum.

Romanza "Ridi Pagliaccio", en italiano.

Acompañará al piano el maestro Julio Rossel.

CONCIERTOS TOMMY THOMSON. — El pianista y barítono holandés Tommy Thomson, que tan brillante éxito obtuviera en su concierto en el Unión Central de ésta y en el Victoria de Valparaíso se presentará en el Teatro Brasil.

Copiamos a continuación el programa de hoy:

Eugenio d'Albert.—Aria de Sebastián de la ópera Tiefland.

Richard Wagner. — Walkiria.—Transcripción para piano de T. Thomson.

D'Alkan.—"Une petite valse".

Foxtrot cantado: "Kitty".

"The rag risker", foxtrot cantado.

Abadaba Honey Moon.—Foxtrot cantado.

Como se ve, es un programa para todos los gustos. La juventud se manifestó entusiasmada, sobre todo, con los foxtrots cantados, que son la última novedad en los musichalls de Londres.

Los precios son populares. La platea vale tres pesos. Las localidades están en venta desde las 11.

El cine completará el espectáculo con la linda comedia Paramount: "Enemigo de las mujeres", interpretada por Charles Ray.

NOTICIAS CINEMATOGRAFICAS

LA PRIMERA PRODUCCION DEL "FIRST NATIONAL CIRCUIT": "LA MALA COSTUMBRE".—Estrenará el Splendid el Sábado la primera de las super-producciones de la "First National Circuit": "La mala costumbre", es un emocionante poema de amor, obra de índole social, destinada a combatir los "malos hábitos", que desde la cuna fomentan a sus hijas los hombres aristocráticos y ricos, sin prepararlas en absoluto para las luchas de la vida.

Crea el principal rol, la encantadora Mildred Harris. Las localidades para el Sábado serán numeradas y se encontrarán desde mañana a la disposición del público en la boletería del Teatro.

EL JUEVES REAPARECERA EN EL SPLENDID EL GENTIL Y SIMPATICO TOM MOORE—En las funciones del Jueves, se verificará la reaparición de Tom Moore, astro de la Goldwyn, que se presentará en su última creación en dicha marca, el graciosísimo romance titulado: "El gran chasco", obra en la que secundado por Jane Novak, relatan entre ambos la historia de un joven borrachín que fué elegido alcalde de su pueblo por equivocación, dando esto lugar a una serie de incidentes de gran comicidad.

HOY ESTRENA EL SPLENDID EL "SEGUNDO PROGRAMA COMICO PARAMOUNT-MACK SENNETT".—En la función nocturna de hoy se verificará el estreno del segundo programa cómico "Paramount-Mack Sennett", compuesto por las siguientes comedias: "Fantasía Juvenil", interpretado por la linda María Prevost. Y la cómica interpretada por la Chaplina Fazenda, titulada: "Matrimonio secreto", obra llena de trucos y escenas de risa. Completará este programa la comedia de amor por la encantadora Billie Burke, titulada: "Caprichos de millonaria".

"LA DUEÑA DEL MUNDO", SEGUN LA NOVELA DE KARL FIGDOR.—Estrenará en estos días el Splendid, la primera vista en series alemana, titulada: "La dueña del mundo", obra de aventuras, adaptación de la novela "Harrin der Welt" de Karl Figdor. Mía May", la encantadora actriz alemana, hace una creación en el principal rol, creación que le dará una popularidad inmensa, y la elevará al rango de estrella favorita de nuestro público.

el Teatro Poilteama de esta capital.

TEATRO SETIEMBRE. — "El león manso". — Como lo habíamos previsto, el estreno de "El león manso" llenó por completo ayer en ambas funciones, la sala del Teatro Brasil.

"El león manso" es en verdad modelo de buena película de aventuras. El argumento es liviano e ingenioso.

"El león manso" se exhibe en las dos funciones de hoy en el Setiembre. Mañana se repetirá en el Brasil.

A pesar del enorme costo de la obra, los precios son bajos. La platea vale solamente dos pesos. Los niños pagan medio boleto.

WALLACE REID EN EL GARDEN THEATRE. — Para sus dos funciones de hoy anuncia esta sala las últimas exhibiciones de la comedia Artcraft por Wallace Reid, intitulada "Alias Miguel Morán". Como se sabe, esta nueva interpretación del famoso actor, pertenece al género moderno y ha gustado en todos los cines donde ha sido estrenada.

TEATRO ALAMEDA E IMPERIAL. — Hoy estrenan estos cines los episodios 10, 11 y 12 de la emocionante serial de aventuras novelescas "La mano invisible", protagonizada por el simpático actor español Antonio Moreno. Estos mismos episodios hacen las dos funciones, o sean la especial y la nocturna.

"CORAZON MUERTO". — En esta semana será estrenado en el Avenida la producción Republic. Es una obra que deben ver todos aquellos que hayan sufrido grandes desengaños, pues el asunto rueda alrededor de un fuerte juego de pasiones en las que un engaño se encierra en el corazón de las montañas completamente decidido a concluir con su vida lejos de todo ser humano.

En la interpretación descuellan principalmente Vola Vale, Ralph Lewis y el genial perro Thedw Wash que hace en la obra prodigios, llegando a determinar la llegada de la muerte y la del amor. Paisajes esplendorosos y sorprendentes juegos de pasiones salpican la obra determinando su altísimo interés.

LA PERLA DEL CINEMA. —Francisca Bertini, que por tantos años se ha llevado la palma dentro de la difícil e ingrata admiración del público, se presentará de nuevo ante nosotros en una de aquellas creaciones que la hicieron famosa. Trátase de "La Perla del cinema", obra favorita de la artista y en la que descuella a una altura inconcebible. La Italo-Chilena posee una copia nueva.

La serial que seguirá a "La mano invisible" será "Juan Centellas", obra en 15 episodios de atletismo, equitación y terribles riesgos. Intérpretes: La audaz Marina Sais, llamada la intrépida y el gran Jack Hoxie, protagonista de "Corazón de León".

La sección de la obra se desarrolla en el Colorado, entre montañas y desfiladeros.

SU CASA EN ORDEN. — Bello drama Artcraft por Elsie Ferguson. —Es la historia de una esposa joven que se siente fuera de su centro en su propio hogar, a quien la hostilizan los parientes y amigos del marido quien llega a dejarse convencer por la maledicencia. Pero en un momento supremo se vuelve contra enemigos como una leona enfurecida, defiende lo suyo con la tenacidad desesperada de quien todo lo arriesga y. . . triunfa. Es una novela poderosa y humana, tanto más impresionante cuanto común en la vida real; es una pieza que deben meditar todas las mujeres y todos los hombres enlazados con la vida del hogar.

"Su casa en orden" es exclusividad de The South Pacific Paramount Company quien la estrena el Viernes en el Splendid Theatre.

TEATRO IRIS. — Hoy estrena "Dólares y mujeres". — (Castro 130) En las funciones de tarde y noche de hoy estrena este teatro "Dólares y mujeres", comedia de absoluta moralidad interpretada por Alice Yoice.

EDDIE POLO EN EL TEATRO NOVEDADES. — Con la función "La daga que desaparece" hace sus dos secciones de hoy esta sala de la calle Cueto. Eddie Polo es el intrépido protagonista de esta novela foto.

ATENAS. — "La gota infernal", es una de las películas de mayor fuerza dramática de las llegadas últimamente, tiene por escenarios los hermosos campos del Oeste y es su intérprete la divina Geraldina Farrar. En las funciones especial y nocturna será estrenada hoy en el Atenas.

TEATRO DE LA AVENIDA. — Hoy Martes, pasará esta concurrida sala una aclamada producción por Enid Bennet.

En la obra encarna un juguetón rol de pizpireta que escandaliza con sus lujosos trajes y sus formas impecables, enamóranse de ella hasta los más graves y las mujeres, especialmente las feas, formando una terrible revolución para expulsarla del balneario. En suma, una obra de panoramas y que hará reir hasta los que no lo deseen.

Mañana los episodios 10, 11 y 12 de la notable serial "La mano invisible".

PABELLON ITALIA. — Hoy se llevará a cabo en esta carpa una interesante función con programa cinematográfico y canto.

PROGRAMAS DE HOY

PROGRAMAS DE HOY:

SPLENDID.—Hoy, a las 6.30 P. M., concierto del tenor Karl Jorn. Nocturna, a las 9.30 P. M.: estreno del segundo programa cómico Paramount-Mack Sennett: "Fantasía Juvenil", por María Prevost; y "Matrimonio secreto", por la Chaplina Fazenda.

SETIEMBRE.—Tarde y noche: "El león manso", drama de aventuras por Raicevich.

BRASIL.—Tarde y noche: Conciertos por Tommy Thomson y la película "Enemigo de las mujeres", por Charles Ray. Platea: 3 pesos.

IRIS.—Especial y noche: "Dólares y mujeres", por Alice Joyce.

POLITEAMA.—Hoy, especial y noche, estreno Pathé París: "El lirio rojo", de Anatole France, por Mlle. Suzanne Delvé y Mr. Jean Dax, de la Comedia Francesa.

NOVEDADES.—Hoy, especial y noche, estrena "La daga que desaparece", por Eddie Polo, primera función.

ELECTRA.—Hoy, especial y noche; estrena Goldwyn, el poema sentimental "Los amores de Letty", por Paulina Frederick.

EXCELSIOR.—Final de la serial "El Torbellino", por Charles Hutchisen y la simpática Edith Thornton.

DIECIOCHO.—Hoy, en especial y nocturna, reprisa esta sala la magna obra de Cecil B. de Mille, "Macho y Hembra".

ATENAS.—Tarde y noche: "La gota infernal", por Geraldina Farrar.

SPLENDID - HOY

ESPECIAL, A LAS 6.30 P. M. Gran concierto de despedida del célebre tenor alemán

KARL JORN

FUNCION NOCTURNA, A LAS 9.30 P. M. Estreno del segundo programa cómico Paramount Mack Sennett, interpretado por la Chaplina Fazenda, por el Turnio y por la linda y escultural María Prevost, con las comedias siguientes:

Fantasía Juvenil y Matrimonio Secreto

EL SABADO: Estreno de la primera super-producción del First National Exhibitors Circuit:

"LA MALA COSTUMBRE"

obra eminentemente aristocrática.

TEATRO BRASIL

PLATEA $ 3

HOY, TARDE Y NOCHE

Conciertos

de música clásica de moda

por el eminente pianista y barítono holandés

TOMMY THOMSON

"El virtuoso que transforma el piano en una orquesta sinfónica". Música de Wagner, d'Albert, D'Alkan y fox trots de moda cantados.

El cine exhibirá la preciosa comedia Paramount

Enemigo de las Mujeres

Localidades numeradas, en venta desde las 11.

Piano GAVEAU de la Casa Weil

TEATRO UNION CENTRAL

EMPRESA ANSALDO, QUEIROLO Y CIA.

Compañía Española de Opereta

HELENE D'ALGY

HOY MARTES 26 DE ABRIL 1921

A causa de no haber llegado a tiempo el material, no se pudo estrenar ayer la opereta

"SYBILL"

efectuándose hoy, sin falta.

TEATRO SANTIAGO

Merced entre Plaza y San Antonio

EMPRESA ERNESTO BOUQUET

Compañía Española de Comedias

SALVAT-OLONA

HOY MARTES 26 DE ABRIL HOY

Vermouth, a las 6.15. A pedido general, Ultima representación de

LA LEY DE LOS HIJOS

Noche, a las 9.15, Grandioso éxito de la obra de espectáculo, basada en la época colonial, de Jacinto Benavente,

POR SER CON TODOS LEAL, SER PARA TODOS TRAIDOR

En esta semana, grandes estrenos.

TEATRO LA COMEDIA

Huérfanos esquina Morandé

EMPRESA ERNESTO BOUQUET

Compañía Chilena de Comedias y Sainetes

BAGUENA-BÜHRLE

HOY MARTES 26 DE ABRIL 1921

Vermouth, a las 6.15, El aplaudido melodrama en tres actos,

COLORADO Y NEGRO

Platea $ 3.

Noche, a las 9.30, El gran éxito de la temporada,

LA MUJER DEL VIEJO

y la preciosa comedia en 1 acto,

LOS COPIHUES

Mañana Miércoles: Estreno de la comedia en tres actos, "Un drama vulgar", de don Carlos Barella.

SETIEMBRE: HOY

PLATEA $ 2

Raicevich

el famoso campeón mundial de lucha romana

en el más lindo drama de aventuras

EL LEON MANSO

La película que llenó ayer el Brasil y fué aclamada por la concurrencia.

(Se repetirá mañana en el Brasil)

Exclusividad "Mundial Film"

Circo Codona

EMPRESA: CASAJUANA

Procedente de los Estados Unidos y Centro América

DEBUT: JUEVES 28 DE ABRIL

Teatro Politeama

¡Concurra Ud. a conocer el más grande de los circos venidos a Chile!

ALAMEDA E IMPERIAL-Tarde y Noche

Episodios 10, 11 y 12 de la emocionante serial por ANTONIO MORENO:

La Mano Invisible

GARDEN

Especial y Noche: WALLACE REID en

Alias Miguel Moran

NUESTRA DELEGACION A LA LIGA DE LAS NACIONES

QUEDAN SOLUCIONADAS SATISFACTORIAMENTE TODAS LAS DIFICULTADES

Los delegados, señores Rivas Vicuña, Huneeus y Edwards, comunican al Gobierno el perfecto acuerdo en que marcharán para el desempeño de sus importantes funciones

Oportuna y ampliamente dimos cuenta de las dificultades que se habían producido en el seno de la Delegación chilena a la Liga de las Naciones,, compuesta por los señores Antonio Huneeus, Manuel Rivas Vicuña y Agustín Edwards, que tuvieron su origen en la designación de este último para presidente de ella y que motivaron las renuncias de los señores Huneeus y Rivas Vicuña.

Igualmente informamos de que el Gobierno había acordado rechazar aquellas renuncias y que hacía las gestiones necesarias para obtener de los señores Huneeus y Rivas Vicuña que aceptaran permanecer en sus respectivos puestos, y agregamos posteriormente que el señor Rivas Vicuña, en vista de la petición del Gobierno, había retirado su renuncia.

Ahora, en una comunicación blegráfica recibida ayer en la cillería, fechada en París y crita por los señores Huneeus, vas Vicuña y Edwards, se da ta de una reunión celebrada aquella ciudad, y que los tres legados han estado en perf acuerdo en el plan de trabajos se proponen realizar, dentro de Liga, en sus próximas reunion lo cual es una manifestación plícita de que toda dificultad o pereza ha desaparecido.

Agrega además el cablegr aludido, que el señor Huneeus recibido las comunicaciones Cancillería, en las que se le retirara su renuncia, y que a la insinuación del Gobierno.

El conflicto ha sido soluciona pues, satisfactoriamente.

EN LA SOCIEDAD NACIONAL DE AGRICULTURA

IMPORTANTE REUNION DEL DIRECTORIO

Se cambian ideas a fin de adoptar medidas que impulsen la agricultura nacional

Es del dominio público que últimamente se han venido produciendo graves incidentes entre los trabajadores de los campos y sus patrones, incidencias que reclaman la adopción de medidas preventivas para evitar las huelgas y solucionar en general estos nuevos conflictos entre el capital y el trabajo.

A fin de ocuparse de esta importante cuestión, la Sociedad Nacional de Agricultura, citó a su Directorio para una reunión que debía celebrarse ayer Lunes.

Esta reunión, se efectuó, en efecto, en la tarde de ayer.

El Directorio se ocupó damente del problema social generado por los trabaja res de los campos.

Se consideró, además, el actual de la agricultura en el país y se cambiaron ideas dientes a fomentar las faenas colas.

Se nos informa que, próxi mente se efectuará una gran blea de agricultores en el seno la cual se tratarán estas mismas cuestiones y se estudiarán las didas necesarias para impulsar agricultura nacional.

CONGRESO PRO-DEFENSA DE LA PROPIEDAD EN LA ZONA AUSTRAL

LAS MATERIAS QUE ABARCARA

Un llamado a los adherentes

El Ministro del Interior asistirá a las sesiones de este Congreso

Hace más o menos tres meses informamos ámpliamente a nuestros lectores sobre el Congreso pro-Defensa de la Propiedad Austral y de sus fines inmediatos.

Como se sabe, el fin de este Congreso es propender a la fijación definitiva de los títulos de propiedad de la zona sur del país como medio de asegurar una estable situación de las faenas agrícolas que hoy se ven amenazadas por la inestabilidad de dichos títulos.

Ahora, que el Comité formado en Valdivia reitera su ruego a los adherentes al Congreso pro-Defensa de la Propiedad Particular y les pide que preparen estudios escritos recomendándoles los que expresamos a continuación, juzgamos oportuno y de interés reproducirlos:

Temas expositivos

1.o Inversión de capital, trabajo y tiempo que demanda el desmonte y limpia de un terreno boscoso y su transformación en campo de cultivo debidamente cercado y apotrerado.

2.o Obstáculos que la inseguridad de los campos y la falta de caminos han opuesto en esta zona al desarrollo de la agricultura.

3.o Sobre la situación de la propiedad rural en las provincias de Valdivia, Llanquihue y Chiloé, con autoridad al año 1900, en relación con la situación actual.

4.o Sobre el valor comercial que tenían los terrenos en estas provincias con anterioridad al año 1893 y el que tienen actualmente.

5.o Perjuicios que ocasionan al desarrollo agrícola y a la riqueza en general de las provincias de Valdivia, Llanquihue y Chiloé; la inseguridad en el dominio y la falta de crédito hipotecario por parte de la caja nacional y los bancos hipotecarios.

6.o Conveniencia de dar seguridad y estabilidad a la propiedad raíz, convirtiendo en propietarios indiscutidos a los actuales poseedores de terreno.

7.o Si hay interés nacional o siquiera fiscal que aconseje desposeer a los actuales ocupantes de terrenos que antes fueron baldíos y en que hoy existen posesión material efectiva y mejoras valiosas.

8.o Si hay conveniencia en facilitar al simple poseedor de terrenos fiscales la adquisición de un título de propiedad ya sea como colono nacional o como subastador.

9.o Si las concesiones de terrenos baldíos hechas a empresas colonizadoras han sido un beneficio o un obstáculo para el progreso de la agricultura y buena constitución de la propiedad raíz en estas provincias.

10. Si el simple rematante o concesionario de terrenos baldíos es más digno de amparo y respeto que el antiguo poseedor, el cual ha adquirido o podido adquirir el dominio por proscripción, en conformidad al derecho común.

11. Perjuicios que ocasionan a estas provincias las sucursales de la Caja Nacional de Ahorro, llevándose a Santiago, como lo hacen, los ahorros para invertirlos allá en bonos hipotecarios que en nada benefician a los propietarios de la región, por no gozar éstos de créditos hipotecarios.

II

Temas jurídicos

1.o Si las leyes de 4 de Diciembre de 1866 y de 4 de Agosto de 1874, sobre fundación de poblaciones en territorios de indígenas, y enajenación de terrenos situados en territorio araucano y decreto de 14 de Marzo de 18 regían en las provincias de Valdivia, Llanquihue y Chiloé con anterioridad al año 1893.

2.o Si son nulas las ventas hechas por indígenas de terrenos que han adquirido a título so, o por otro título diferente a radicación.

3.o Si el artículo 7 de la ley 4 de Agosto de 1874 se refiere lo a terrenos de indígenas o bién a terrenos baldíos.

4.o Si se pueden adquirir por prescripción los terrenos baldíos en las provincias de Valdivia, Llanquihue y Chiloé.

5.o Respetabilidad y derechos del ocupante que ha poseído y mejorado los terrenos.

6.o Estudio crítico del origen, fundamento y constitución del derecho de propiedad y modo de adquirirla, en relación con los derechos de los actuales poseedores de terrenos en las citadas provincias.

7.o Si el Fisco debe ser un propietario privilegiado o si se debe aceptar la prescripción en su contra, conforme al derecho común.

8.o Manera de solucionar el problema indígena para salvar los defectos del régimen actual y asegurar el progreso de la agricultura en esta región.

9.o Medidas legislativas y administrativas que deben adoptarse para dar estabilidad y seguridad a la propiedad raíz en esta zona.

El Ministro del Interior asistirá al Congreso Austral

Hemos sido informados que a petición del Presidente de la República, asistirá al Congreso pro-Defensa de la Propiedad Austral, el Ministro del Interior don Pedro Aguirre Cerda.

En la Escuela de Medicina

LA RENUNCIA DEL SEÑOR KORNER

Profesor de anatomía patológica

Nota enviada por el Consejo de Instrucción Pública al distinguido profesor

A propósito de la renuncia del profesor de la Escuela de Medicina doctor don Víctor Korner, que desempeñaba la cátedra de Ginecología, el Consejo de Instrucción Pública ha enviado la siguiente nota:

"Santiago, 19 de Abril de 1921.— Señor profesor:

El Consejo de Instrucción Pública se ha impuesto con verdadero sentimiento de los propósitos manifestados por usted de renunciar su cátedra en la Escuela de Medicina.

La extraordinaria competencia manifestada por usted y el hondo aprecio con que siempre lo han distinguido sus alumnos y colegas constituyen otras tantas consideraciones para que la Corporación lamente muy de veras su alejamiento de las labores docentes. Espera, sin embargo, que esta renuncia no ha de ser definitiva y que, en caso de serlo, no se ha de alejar usted de la Universidad, en cuyas aulas hizo sus estudios completos como uno de sus mejores alumnos y a cuyas aspiraciones y proyectos ha permanecido usted vinculado durante numerosos años de benéfico magisterio.

Dios guarde a usted. — (Firmados). — Domingo Amunátegui. — Octavio Maira".

Profesor de Anatomía Patológica

El doctor señor Juan de la Vega Abrines ha sido nombrado profesor de Anatomía Patológica de la Escuela de Medicina, en reemplazo del doctor Croizet, que ha partido con licencia a Europa.

LA EMBAJADA AL BRASIL

SE FIJA DEFINITIVAMENTE LA FECHA DE SU PARTIDA

El personal completo que la formará

Ampliando nuestras informaciones anteriores, sobre la próxima visita que debe efectuar al Brasil y demás países del Atlántico, el Ministro de Relaciones Exteriores señor Jorge Matte, en retribución a las visitas oficiales que el Canciller del Brasil señor Lauro Müller y el Presidente electo del Uruguay, señor Baltasar Brum, nos hicieran en 1915 y 1918, respectivamente, podemos agregar que ya está definitivamente acordado que la Embajada que el señor Matte preside, parta el próximo Lunes 2 de Mayo por la vía transandina, en un tren especial que debe conducirla hasta Buenos Aires, para seguir viaje en el vapor "Gelria" hasta Río de Janeiro.

PERSONAL DE LA EMBAJADA

Está igualmente acordado que la Embajada se compondrá del siguiente personal:

Ministro de Relaciones Exteriores, señor Jorge Matte G., Embajador; Sub-secretario del mismo Departamento, señor Ernesto Barros Jarpa, que tiene el rango de Ministro Plenipotenciario y Enviado Extraordinario; señor Manuel Bianchi Gundián, Secretario de la Embajada; General don Luis Altamirano; Contraalmirante don Luis Langlois; un representante del Senado, cuya persona no ha sido aun designada por el Presidente de dicha cámara; diputado señor Pedro Rivas Vicuña, en representación de la Cámara a que pertenece; don Juan Agustín Maluenda Vidaurre, secretario privado del Embajador señor Matte; capitán señor Carlos Muñoz Guzmán, ayudante militar del Embajador; capitán señor Germán Vergara Luco, ayudante del General Altamirano; teniente 1.o de navío señor Enrique Errázuriz, ayudante del Almirante Langlois; adjuntos señores doctor Ramón Vicuña Herboso y Carlos Ossa Prieto y representantes de la prensa de Santiago.

Fuimos informados ayer de que los señores Enrique Tagle Moreno, Alejandro Silva de la Fuente y Carlos Silva V., redactores de "La Nación", "El Diario Ilustrado" y "El Mercurio" respectivamente, habían manifestado al señor Ministro de Relaciones Exteriores sus agradecimientos por la atenta invitación que habían recibido para formar parte de la Embajada, en representación de la prensa de Chile, pero que, por motivos particulares o de salud, se veían en la necesidad de declinar la invitación.

VISITAS OFICIALES QUE LA EMBAJADA HARA

La Embajada, según se nos informó ayer en los círculos oficiales, visitará oficialmente al Presidente de la República Argentina, señor Irigoyen, como una manifestación de cortesía internacional.

SE ALZAN LAS TARIFAS FERROVIARIAS EN UN VEINTE POR CIENTO

EL MINISTRO DE FERROCARRILES FIRMO AYER EL DECRETO RESPECTIVO

El alza es condicional y no afecta a los artículos de primera necesidad ni a los pasajes de 3.a clase

En la tarde de ayer, el Ministro de Ferrocarriles, don Zenón Torrealba, firmó el decreto por el cual se autoriza un alza de un 20 por ciento en las tarifas de los Ferrocarriles.

Como se sabe, esta determinación del Gobierno fué adoptada después del Consejo de Gabinete en que se consideró la situación de la Empresa sobre la base de los antecedentes proporcionados por el propio Director señor Trucco.

Esta alza, según se especifica en el decreto a que hacemos referencia, es condicional y no se incluyen en ella los pasajes de 3.a clase ni los artículos de indispensable necesidad para la clase obrera.

EN FAVOR DE LOS OBREROS CESANTES

La Sociedad obrera "Santiago Watt" reparte dinero a las familias de los albergues

El Domingo, en la mañana, el Ministro de Industria señor Zenón Torrealba, el jefe de la Oficina del Trabajo, señor Moisés Poblete Troncoso y el Directorio de la Sociedad Santiago Watt, institución que la componen los maquinistas y fogoneros de la Maestranza de la Empresa de los Ferrocarriles, hicieron una visita a los diferentes albergues de esta ciudad con el objeto de repartir el dinero— que alcanzaba a la suma de $ 800 — que la mencionada Sociedad había colectado para que fuese distribuída entre los obreros albergados y sus familias. Como hemos informado, la situación porque atraviesa esta gente es de lo más crítica.

La distribución que se hizo de los ochocientos pesos fué equitativa, tomándose especialmente en cuenta el número de personas que componían cada familia.

Los obreros y sus familias se manifestaron sumamente agradecidos de este acto de generosidad para con ellos.

Por otra parte, ayer nos impusimos que en el personal a jornal de la Empresa de los Ferrocarriles, ha surgido la idea de hacer una colecta en favor de los obreros cesantes; destinando con este fin el valor de medio día de trabajo de cada uno.

Esta idea, que ha tenido una favorable acogida entre los obreros ferroviarios, irá a aliviar la precaria situación en que se encuentran los obreros de los albergues.

Según cálculos, con esta colecta se alcanzará a reunirse alrededor de 12 a 14 mil pesos, los que se invertirían una mitad en ropa y la otra se les daría en dinero efectivo.

Han continuado llegando a esta capital en los últimos días de la semana pasada, gran número de obreros de la zona salitrera.

El Viernes llegaron 400 obreros y el Domingo en la mañana arribaron 520.

La Oficina del Trabajo ha recibido una comunicación ayer, en la que se le anuncia el envío de un grupo de obreros que asciende a 393 y que vienen unos en el vapor "América" y otros en el "Tal-tal".

HOTEL DE FRANCE-Santiago

530 - CALLE PUENTE - 530 :-: TELEFONO INGLES N.o 2128

A 20 metros de la Plaza de Armas, frente al Correo Central

Casa recomendada por su limpieza y su buena comida.

ESPECIAL PARA FAMILIAS Y VIAJEROS

Servicio Esmerado-Precios Módicos

Especialidad en Banquetes, Bailes, Tertulias, Matrimonios.

Atendido por su propio dueño.

HENRI BOUTHEGOURD,
PROPIETAIRE.

¿Por qué paga Ud.

$ 10 y más por una ampolleta de 100 bujías, siendo su valor no más de $ 7; y $ 100 y más por una estufa eléctrica, pudiendo obtenerla por sólo $ 75?

En esta relación están casi todos los precios de los artículos que tiene en venta la

Empresa Eléctrica Chileno-Alemana

SANTO DOMINGO 1050

Hay un gran surtido de arañas y lámparas de mesa

Pilas secas, campanillas alemanas, sal alemana para campanillas

LA SITUACION ECONOMICA

EL MINISTRO DE HACIENDA CONTESTA LA NOTA DEL COMERCIO DE LA CAPITAL

Mañana se constituirá la Comisión Financiera nombrada últimamente por el Gobierno

El Ministro del Interior convocará a algunos congresales financistas y funcionarios públicos a una reunión que se verificará mañana, para ocuparse también de la situación económica

Oportunamente dimos cuenta de la nota enviada por los representantes del comercio de Santiago, al Ministro de Hacienda, señor Martner, proponiendo algunas medidas que el Gobierno podría adoptar para atenuar la crisis económica por que atravesamos actualmente.

El Ministro señor Martner, con fecha de ayer, ha contestado la nota de los comerciantes, en los términos de la comunicación que damos a continuación:

"Santiago, 25 de Abril de 1921.— Se ha impuesto este Ministerio de la comunicación de ustedes de 28 del actual, en la que ustedes, como miembros de una comisión que representa a comerciantes de esta ciudad, se sirven poner en conocimiento del infrascrito algunas medidas que, a juicio de esa comisión, podrían adoptarse para atenuar la crisis comercial por que atraviesa actualmente el país.

Me es grato dar respuesta en la presente nota a los diversos puntos que ustedes tratan en su citada comunicación, en el mismo orden en que ustedes los enuncian.

1.o El Gobierno está tomando medidas contra la especulación y estudia en estos momentos la forma en que podrían restringirse las operaciones a plazo.

2.o Dentro del mismo orden de ideas, el Gobierno tratará de establecer que las letras sean vendidas a las personas que justifiquen en cada caso que las compras respectivas obedecen a la obligación de cubrir pagos comerciales efectivos.

3.o Las medidas que adoptará el Gobierno tenderán a evitar que el precio de la libra esterlina suba de treinta pesos, mientras dure la crítica situación que se deriva de la considerable disminución de las exportaciones.

4.o El Gobierno está confeccionando un proyecto por el cual se gravan los depósitos de los particulares en letras o monedas extranjeras.

Dios guarde a ustedes. — **Daniel Martner.**

Al señor Miguel Martínez Ugarte y demás miembros de la Comisión de Comerciantes de Santiago".

Constitución de la Comisión Financiera

En ediciones anteriores, dimos cuenta de que el Gobierno había solicitado la cooperación de algunos distinguidos financistas y economistas, para el estudio de la situación económica y financiera del país, y proponga las medidas que, a su juicio, se estimen necesarias para salvar o atenuar la grave crisis económica actual.

Esta comisión debe constituirse mañana, para lo cual el señor Martner la ha hecho citar a una reunión que se verificará mañana en la sala de su despacho, a las 11 de la mañana.

Como se sabe, componen esta importante comisión los señores senadores Enrique Mac-Iver, Eliodoro Yáñez, Malaquías Concha, Armando Quezada A., y Enrique Zañartu; diputado señor Luis Correa Ramírez; Guillermo Subercaseaux, Ricardo Salas Edwards, Raimundo del Río, y los representantes obreros señores Enrique Díaz Vera, secretario general de la Federación Obrera de Chile, y Eduardo Bunster.

Reunión en el Ministerio del Interior

Por su parte, el Ministro del Interior, señor Aguirre Cerda, preocupado igualmente de cooperar a los esfuerzos del señor Martner, reunirá mañana, a las 10 de la mañana, en la sala de su despacho, a algunos congresales, hombres de negocios y funcionarios públicos, para estudiar algunas materias que complementen las que estudia el Ministro de Hacienda, relativas a los problemas económicos y sociales pendientes.

EL ALZA DE LAS TARIFAS DE LOS TRANVIAS

EL DIRECTOR-DELEGADO ENVIA UNA NOTA A LA ALCALDIA, PIDIENDO UNA RESOLUCION EN LA PRESENTACION FORMULADA POR LA EMPRESA

La Municipalidad celebrará sesiones diarias para ocuparse de estos asuntos

El señor Juan Tonkin envió ayer al Primer Alcalde señor Marín la siguiente comunicación:

"Abril, 25 de 1921.—Señor Alcalde: Las proposiciones que la Chilian Electric Tramway & Light C.o Ltd. tuvo la honra de hacer en Agosto de 1920 al Supremo Gobierno y a la I. Municipalidad han estado pendiente de la resolución de esta corporación desde entonces hasta la fecha.

Esas proposiciones que la Compañía formuló no sólo con el objeto de alcanzar resoluciones de justicia y equidad en su favor, sino principalmente con el de contribuir al progreso y desarrollo de la capital, se formularon para que se resolvieran en un plazo prudencial, pues por su naturaleza, no puede demorarse indefinidamente su resolución, especialmente desde el punto de vista de las medidas financieras necesarias para realizarlas.

Nos tomamos, en consecuencia, la libertad de manifestar a V. S. que mantenemos las proposiciones que penden de la consideración de la I. Municipalidad sólo hasta la expiración de las funciones de la misma, o sea hasta el primero de Mayo del año en curso.

Dios guarde a V. S.—**Juan Tonkin Th.**, Director Delegado de la Chilian Electric Tramway & Light Company Limited."

SESION MUNICIPAL

A las seis de la tarde de ayer, celebró sesión extraordinaria la Municipalidad bajo la presidencia del primer Alcalde señor Marín.

La Corporación, a indicación del regidor señor Talavera, acordó reunirse extraordinariamente todos los días a fin de tomar conocimiento de la labor desarrollada por la comisión designada por aquélla para que informara si era conveniente o no el alza de las tarifas y entrar después a discutir la nota enviada por el Director delegado de la Empresa, señor Tokin.

MANIFESTACIONES OBRERAS

Por su parte, ayer estuvo en nuestra imprenta una comisión de obreros encabezada por el señor Eduardo Bunster a manifestarnos que habiendo tenido conocimiento que la Municipalidad ha acordado sesionar diariamente con el fin de dejar solucionado el asunto del **alza de** la tarifa de los tranvías, el Consejo N.o 14 de Empleados de Comercio, ha acordado combatir por todos los medios que estén a su alcance, este propósito de los regidores.

Con este objeto se han organizado una serie de mítines que se efectuarán diariamente frente al edificio de la Municipalidad y a la misma hora en que esta institución sesione.

CONSEJO DE INSTRUCCION PUBLICA

En su sesión de ayer se ocupa de la restricción de la matrícula en las Escuelas de Medicina y Farmacia

ACUERDA ADMITIR EN EL 1.er AÑO A TODOS LOS ALUMNOS QUE HAYAN PRESENTADO SOLICITUD

En la tarde de ayer celebró sesión este Consejo presidido por el Rector de la Universidad, señor Domingo Amunátegui Solar, y con asistencia de los Consejeros señores: Amunátegui don Gregorio, Espínola, Espejo, Mardones, Matte, Prado Amor, Urzúa y del Secretario General señor Octavio Maira. Excusó su inasistencia el consejero señor Ruperto Bahamondes.

El Consejo tomó el siguiente acuerdo relacionado con la matrícula de alumnos en las Escuelas de Medicina y Farmacia: "En vista que entre los solicitantes hay gran número de repitentes, los cuales han hecho en el año pasado las preparaciones y demás ejercicios prácticos y de que la práctica demuestra que en el curso de los estudios hay un tanto por ciento de alumnos que se retira, resuelve admitir en el primer año de las Escuelas de Medicina y Farmacia a todos los que han presentado solicitudes".

El Consejo dejó para ser resueltas por el Cuerpo de Profesores de dichas Escuelas, diez solicitudes de alumnos que han fracasado varias veces en los exámenes.

Se acordó proveer las cátedras de Derecho Internacional, Procesal y Constitucional en la Escuela de Leyes de Valparaíso.

Pasó, en seguida, el Consejo, a ocuparse de diversos asuntos de carácter interno.

Aprobó, además, los siguientes títulos y grados:

Profesoras de Inglés: doña Teresa Jenschke Weigle y doña Teresa Larraín Wilenmann,

Profesor de Francés: don Juan Farías Vidal.

Licenciados en Medicina y Farmacia: don Jacobo Bronfman Cchvidky y don Antonio Rendich Ivanovich.

Bachiller en Medicina y Farmacia: don Heriberto Winkler Raddats.

Bachilleres en Leyes y Ciencias Políticas: don Diego J. Guzmán Pérez, don Alberto Hurtado Cruchaga y don Juan de la C. Sepúlveda Carrasco.

Bachilleres en Humanidades: don Eliodoro Barrientos González, don Antonio Bouchon Fauré, doña Olga Carvajal Muñoz, don Carlos Solís Vargas y don Francisco Valdivieso Castillo.

Consejo de Estado

SESIONARA HOY

Para hoy ha sido citado el Consejo de Estado.

Promulgará varias leyes despachadas últimamente por el Congreso y formará algunas ternas judiciales.

◆

Policía de Concepción

Se nombra Prefecto al señor Eduardo Soissa J.

Por decreto de fecha reciente se ha nombrado Prefecto de la policía de Concepción, al señor Eduardo Soissa Jaramillo, que desempeñaba igual cargo en Chillán.

El señor Soissa Jaramillo es un antiguo y meritorio servidor público que tiene 16 años de servicios policiales y que ha desempeñado entre otros los siguientes cargos: Comisario de la policía de Valparaíso; jefe de la de Viña del Mar, prefecto de Chillán y además el Gobierno, en diversas ocasiones, le confirió delicadas misiones de reorganizar diversas policías de la República.

◆

Cruz Roja de las Mujeres de Chile

El doctor Ostornol cita para hoy Martes a las 4 de la tarde, en el dispensario a sus antiguas alumnas y las del año pasado.

LA VIRUELA

Se presentan nuevos casos en la capital

"La Nación" ha venido dando cuenta en sus últimas informaciones, de los numerosos casos de peste viruela que se han producido entre la población, temiéndose se trate de una verdadera epidemia.

La Dirección de Sanidad, apesar del poco dinero disponible, ha contratado un personal numeroso de vacunadores para que presten sus servicios tanto en la ciudad como en las provincias.

Sanidad, apesar del poco dinero disponible, ha contratado un personal numeroso de vacunadores para que presten sus servicios tanto en la ciudad como en las provincias.

Se espera, en esta forma, poder detener el avance de la epidemia, por lo que es necesario que la población colabore a las medidas tomadas por la Dirección de Sanidad.

La Oficina Central de Vacuna funciona desde las 9 hasta las 11 de la mañana y de 2 a 5 de la tarde en el Pabellón del Instituto Superior de Higiene.

Se presentan nuevos casos

Ayer se han presentado cinco nuevos casos de viruela en diferentes barrios de la ciudad.

DIFICULTADES ENTRE LA TRACCION Y LOS OBREROS

Ayer se efectuó la reunión constitutiva del Tribunal Arbitral

Texto del acta levantada a este respecto.—Se designa a don Guillermo Subercaseaux como delegado en discordia

Como lo informamos en nuestra edición anterior, en la tarde de ayer se llevó a efecto en los salones de la Presidencia la reunión a que había convocado el Presidente de la República señor Arturo Alessandri, a los miembros designados por la Empresa de la Tracción y por los obreros federados de la misma, para que formen el Tribunal Arbitral que ha de solucionar las dificultades que actualmente están pendientes entre estas corporaciones.

Después de un breve cambio de ideas al respecto, se levantó la siguiente acta: "En Santiago de Chile, veinticinco de Abril de mil novecientos veintiuno, se reunieron en la sala de despacho de S. E. el Presidente de la República, don Juan Tonkin y don Horacio Reid por la Chillian Elect. Tranway Co. y los señores don Luis R. Tobar y don Miguel L. Molina, a nombre y en representación del Consejo Federal N.o 2, para tratar de resolver las dificultades producidas entre el personal y la Empresa, y se llegó al siguiente acuerdo:

Se nombra un Tribunal Arbitral formado por don Juan Tonkin y por don H. Reid, designado por la Empresa, y don Luis R. Tobar y don Miguel L. Molina designados por el personal de tranviarios. El Presidente de la República designa como quinto en discordia, para que integre el Tribunal, a don Guillermo Subercaseaux.

Este Tribunal estudiará y resolverá todas las dificultades pendientes hasta hoy entre la Compañía y su personal y dictará su fallo sobre la base de lo establecido y juzgado por don Luis Lagarrigue y dentro de los derechos que dicho fallo otorgue a las partes. Los árbitros de las partes tratarán de producir acuerdo sobre todos los puntos debatidos y aquellos en que no se produjera acuerdo, serán sometidos al fallo del mismo Tribunal.

Firman las partes para constancia, debiendo quedar este ejemplar en poder de S. E. el Presidente de la República, quien dará una copia autorizada de esta acta a las partes y al señor Subercaseaux.

Santiago, 25 de Abril de 1921.— (Firman).—**Arturo Alessandri.— Juan Tonkin. — Horacio Reid.— Luis R. Tobar.—Miguel L. Molina.**"

Por su parte, los miembros que forman el Consejo Federal, se reunieron anoche y aprobaron ampliamente la misión encomendada a los socios Tobar y Molina.

Miradme bien.

porque toda caja que no lleva á espaldas el retrato del "Payaso arrojando llamas" no es más que una grosera falsificación del

VERDADERO

THERMOGÈNE

Este Remedio fácil y seguro cura en una noche:

RESFRIADO, MAL DE GARGANTA

REUMATISMOS, LUMBAGOS

NEURALGIAS, DOLORES de COSTADO, etc.

MODO DE EMPLEO.—El "Thermogène" debe su inmenso éxito a la sencillez de su aplicación. Basta desplegar la hoja de algodón de "Thermogène" y colocarla sobre el mal, cuidando se adhiera bien a la piel. Si se quiere una acción más pronta y más enérgica se humedecerá la hoja de "Thermogène" sea con vinagre o con agua tibia. Si las picazones fuesen un poco fuerte podría suspenderse el tratamiento para volver a usarlo después.

EXIGIR siempre el Verdadero THERMOGÈNE
(preparado por VANDENBROECK & C°. BRUXELLES.

DE VENTA EN TODAS LAS BOTICAS.

Unico Concesionario para CHILE:
AM. FERRARIS, SANTIAGO, Casilla 3633.

LA NUEVA MAYORIA MUNICIPAL

SE CREE QUE SERA FORMADA POR LOS REGIDORES DEMOCRATAS, CONSERVADORES, EL INDEPENDIENTE Y EL LIBERAL DEMOCRATICO

El Directorio General Demócrata autoriza ayer a los municipales del Partido para formar parte de una mayoría que dé un gobierno serio, honrado y progresista a la ciudad

Las reclamaciones presentadas en la reunión preparatoria de la nueva Municipalidad

En estos días ha preocupado la atención del público, indudablemente con justísima razón, el vaivén de las gestiones edilicias que habrán de determinar la formación de una mayoría municipal en la nueva representación que ha llevado la ciudad a la administración de esta comuna.

Durante todos estos días ha habido reuniones y parlamentos que en general sirvieron para dilucidar la posible mayoría a que hacemos referencia y de la cual ha menester para hacer labor efectiva, en beneficio del interés local.

Hasta el momento, contrariamente a lo que puede decirse, parece que está firme una combinación demócrata - conservadora, a la que se habrían unido el independiente y el liberal democrático.

Sobre estas gestiones es verdad que "nada puede asegurarse en definitiva", tal es la frase con que nos han despedido nuestros informantes; pero en todo caso, se va abriendo paso la idea de que puede llegar a consolidarse.

En el Directorio demócrata

El Directorio de la agrupación demócrata de Santiago celebró sesión anoche, y por mayoría de once votos contra cuatro, tomó los siguientes acuerdos, después de considerar la exposición que hicieron sus representantes en el Municipio, sobre las diversas actuaciones practicadas para formar la mayoría municipal:

1.o Autorizar ampliamente a sus regidores a fin de que organicen una mayoría que dé un gobierno serio, honrado y progresista a la ciudad;

2.o El Directorio declara que cualquiera combinación que se forme, no debe tener carácter político, y sólo será formada para organizar los diversos servicios municipales en el sentido de garantir la más estricta economía en la inversión de los dineros comunales;

3.o Los tres regidores demócratas quedan obligados a formar parte y a marchar unidos en la mayoría que se organice.

Reclamaciones sobre la elección municipal

Consideramos de interés dar a conocer las reclamaciones que se han presentado sobre la elección municipal:

—Don Arturo Vergara reclama contra don Arturo Besoaín, y pide se incluya al señor Eduardo Almarza.

—Don Luis A. Blacutt pide se declare inhabilitado a don Pedro León Ugalde por tener varios procesos pendientes y estar encargado reo.

—Don Julio Passi Vial pide la nulidad de toda la elección municipal.

—Don Pedro Avalos Ballivián pide se aprueben presuntivamente los poderes de los candidatos proclamados con la 11.a y 12.a mayorías, y que se ordene el funcionamiento de las mesas que no lo hicieron el 10 de Abril.

—Don Julio Torres pide que se excluya a los señores Pedro León Ugalde, Horacio Manríquez, Emilio Silva Espic y Arturo Besoaín, por no estar inscritos en los registros militares.

—Don José M. González López reclama contra don Arturo Besoaín, y, como los vicios en que dice se funda la reclamación, afectan también a don Pedro Avalos, pide se declare la inclusión de don Rafael Gaete.

—Don Alberto Cortés A. Pide nulidad de varias mesas de la 7.a comuna, por estar viciadas de fraudes a favor de don Rogelio Ugarte, y que se haga la elección en las mesas que no funcionaron el 10 de Abril, entre los tres últimos regidores proclamados. Que después de esto, se practique nuevamente el escrutinio y se proclame a los que obtengan las más altas votaciones, hasta el número que corresponda elegir.

—Don Guillermo Tagle Cárter pide nulidad de varias mesas y que se rectifique el escrutinio en una mesa de la 8.a comuna, incluyéndosele como municipal y excluyéndose al que obtenga menos votos.

ALMACEN "Iquique"

Calle Estado N.o 85 y 87

Ofrece a su distinguida clientela y público en general

JABON PERFUMADO

a 60 cts. la barra

Cosa nunca vista; nada de farsas.

Loza Dinamarquesa

La más alta novedad recibió la

COMPAÑIA GENERAL COMERCIAL

IMPORTADORES DIRECTOS:

MORANDE 350

TE SUPERIOR
DE
WEIR, SCOTT y Cía.

TE
FLOR FINA

¡LOS MEJORES!

LA INDUSTRIA SALITRERA

Cuadro comparativo de las exportaciones durante los tres últimos años

EXPORTACIONES DURANTE EL PRIMER TRIMESTRE DEL AÑO

Por estimar de sumo interés, para apreciar la crisis por que atraviesa actualmente la industria salitrera, damos a continuación un cuadro comparativo de las exportaciones de salitre habidas durante los últimos tres años, 1918, 1919 y 1920, y la habida durante el primer trimestre del presente año.

Al examinar las cantidades de este cuadro comparativo se podrá apreciar de que, apesar de la grave crisis que afecta a nuestra primera industria, las exportaciones del primer trimestre del año en curso son casi iguales a las de igual época del año 1918—que acusa la mayor exportación—superior a las de 1919 e inferior a las del año pasado.

El siguiente es el cuadro (las cantidades son quintales españoles):

	1918	1919	1920	1921
Enero	4.404,140	1.220,841	9.051,421	4.850,719
Febrero	4.149,691	951,426	6.248,610	3.954,995
Marzo	4.153,763	766,806	6.267,958	3.148,047
Abril	5.637,319	752,491	5.858,576	
Mayo	6.814,506	423,730	4.832,459	
Junio	5.156,289	733,523	2.326,673	
Julio	7.076,250	785,769	3.164,405	
Agosto	6.183,710	945,452	4.370,915	
Setiembre	5.754,925	1.254,723	5.136,265	
Octubre	7.773,256	3.463,036	4.416,204	
Noviembre	5.000,348	2.284,197	4.135,606	
Diciembre	2.850,270	6.792,906	5.460,784	
TOTAL	64.954,467	20.374,700	60.271,957	

ECONOMIAS EN LOS PRESUPUESTOS

Nota que enviará hoy sobre este punto el Ministro de Hacienda a sus colegas del Gabinete

Con el objeto de introducir en los gastos públicos el mayor número posible de economías, el Ministro de Hacienda señor Martner dirigirá hoy a sus colegas del Gabinete una comunicación, pidiéndoles que hagan un detenido estudio de los presupuestos de sus respectivos Ministerios, a fin de que restrinjan todo gasto que no sea de inmediata necesidad, ya sea suprimiéndolo o postergándolo.

Las Memorias ministeriales

Los diversos Ministerios han dado ya comienzo a la recopilación de datos, con el objeto de formar las Memorias que, anualmente, deben presentarse al Congreso Nacional.

Universidad Popular "Lastarria"

Anoche se verificó en el Salón de Honor de la Universidad de Chile una lucida velada con que inaugura sus clases del presente año la Universidad Popular Lastarria, hermosa institución docente patrocinada por la Federación de Estudiantes.

Hicieron uso de la palabra los señores Jorge Acharán, presidente en ejercicio de la Federación de Estudiantes; Augusto Pinto, alumno de esta Universidad; Evaristo Molina, distinguido catedrático que tendrá a su cargo el curso de Ciencias Económicas y Sociales; y Rudecindo Ortega, secretario general de dicha Universidad.

Contribuyeron al éxito de la velada las señoritas Helvecia Padilla y Raquel Tremain, con escogidos trozos musicales.

Clases de hoy:

Primer año: Castellano, profesor don Rudecindo Ortega.

Segundo año: Historia, profesor don César R. Barahona.

Las clases tendrán lugar en una de las salas de la Universidad de Chile, a las 9 P. M.

Planos de Santiago y Valparaíso

Elegantemente impresos hemos recibido los planos de las ciudades de Santiago y Valparaíso, editados por la Empresa Inter-América para su obra "Chile Industrial Comercial y Social", o sea Guía General de Chile.

La presentación y factura de estos planos aparecen irreprochables, tanto por la exactitud de sus líneas, cuanto por el colorido y la perfección de sus numerosos detalles.

Junto con estas dos cartas, la Empresa Inter-América ha dado comienzo a la impresión de los mapas administrativo, minero y agrícola, a las cartas geográficas provinciales y a los planos de las principales ciudades del país, trabajos gráficos que después de dos años de improba labor, se encuentran hoy absolutamente terminados.

El Guía de Inter-América aparecerá al público el último mes del presente año.

VIDA ESTUDIANTIL

Fallecimiento de un estudiante de medicina

Los círculos estudiantiles se han visto dolorosamente sorprendidos con el fallecimiento ocurrido ayer a las 4 A. M. en la capital, del estudiante de Medicina don Alberto Godoy Muñoz.

Las circunstancias especialmente dolorosas de la muerte de este muchacho, apto intelectual y físicamente para desempeñar un rol eficiente, ponen en evidencia una vez más el espíritu de sacrificio de nuestra juventud universitaria, que año a año añade un nuevo nombre a los caídos víctimas de los contagios cogidos en sus estudios.

SEÑOR ALBERTO GODOY

El estudiante Alberto Godoy, que en sus pocos años de actuación social, justificó plenamente su razón de ser, contrajo la enfermedad que le arrebató la vida en la sala de disección de la Escuela de Medicina.

Los funerales se efectuarán hoy partiendo el cortejo fúnebre de la calle de Los Olivos N.o 806.

Se cita a los estudiantes de Medicina a asistir en cuerpo a los funerales del compañero Alberto Godoy.

EDUCACION

Curso Peters de Contabilidad

Según acuerdo de la reunión última, se ha citado para hoy Martes 26, a sesión en Bandera 560, a las 21 horas, a todos los exalumnos del curso de Contabilidad que empezaba.

Se encarece la asistencia a los que no asistieron a la sesión última.

INSTITUCIONES DIVERSAS

Sociedad Chilena de Historia y Geografía

Hoy Martes 26, a las 6 P. M. en la Biblioteca Nacional, celebrará sesión esta Sociedad.

Tabla:

Corral, Raquel.—Manifestaciones poéticas del pueblo chileno en la región comprendida entre Santiago y Colchagua.

La entrada es libre.

EJERCITO Y ARMADA

VISITA DE LOS AUTOMOVILISTAS ARGENTINOS AL AERODROMO DE "EL BOSQUE"

Comisión a Estados Unidos

Visita a la Escuela de Aviación

Ayer en la mañana los automovilistas argentinos visitaron la Escuela de Aviación.

Después de recorrer los diferentes departamentos de la Escuela, efectuaron volaciones en aviones piloteados por aviadores chilenos e ingleses.

Se mostraron sumamente complacidos de la habilidad y pericia de nuestros pilotos, felicitando por ello al General Contreras, Jefe de los Servicios de Aviación.

Comisión a Estados Unidos

El Capitán de Corbeta don Arístides del Solar, ha sido comisionado para que se traslade a Estados Unidos a cargo de la Comisión Inspectora de Armamentos.

Ayudante del Cuerpo de Carabineros

El Capitán, don Pablo Cabezón Díaz, ha sido puesto a disposición del Ministerio del Interior para ser nombrado Ayudante del Cuerpo de Carabineros.

Destinaciones

Por decreto supremo se han ordenado las siguientes destinaciones:

—El Comandante don Aníbal Riquelme, a la 2.a Sección del Departamento del Personal.

—El Capitán don Hernán Jarpa Gana, al Grupo de Artillería N.o 3 General Aldunate.

—El teniente 1.o don Fernando Ugarte Arrau, a la Escuela de Caballería.

—El teniente 1.o don Galvarino Galdames, al Regimiento de Infantería N.o 7.

—El Capitán don Humberto Figueroa Z., al primer curso de la Academia de Guerra.

—El teniente 1.o don René Lardinois V., al Regimiento de Artillería N.o 5 General Maturana.

Oficiales nombrados para los nuevos Regimientos de Caballería

Los siguientes oficiales han sido nombrados para los nuevos regimientos de Caballería:

Regimiento N.o 7:

Capitanes señores Genaro Paredes y Erasmo Ramírez; tenientes, señores Enrique García, Luis Lennon, Manuel Tovarías, Oscar Nierard, Raúl Balmaceda, Alberto Kalin, Orlando Jacobelli, Daniel Fuenzalida, Benjamín Rodríguez, Miguel Espinoza, Marcial Rivera y Gabriel Rojas.

Regimiento N.o 8:

Capitanes, señores José A. Soto Bunster y Jorge Sotomayor; tenientes, señores Alejandro Correa, Carlos Benavides, Guillermo Pérez, Jorge Rodríguez, Armando Staeding, Oscar Hinojosa, Jorge Bate, Adrián Ortiz y Hernán Costa.

Estrella de oro

Se ha concedido la estrella de oro por 30 años de servicios efectivos en el Ejército, al Coronel don Eduardo Medina Meza.

Renuncias

Se ha aceptado la renuncia del profesor de Jurisdicción de la Escuela de Caballería, Capitán don Oscar Fenner; y del dentista 2.o don Carlos Tocornal, nombrándose en su reemplazo al señor Juan Pescio.

Reunión de una comisión

Ayer, en las oficinas del Departamento Administrativo, se reunió nuevamente la comisión encargada por el Gobierno para el estudio del uniforme que debe adoptarse en nuestro Ejército.

Las oficinas de la Inspección General del Ejército

Se nos ha informado que las oficinas de la Inspección General del Ejército serán trasladadas a las oficinas del Estado Mayor General.

División naval

El Ministerio de Marina ha decretado la formación de una división naval compuesta por el crucero "Ministro Zenteno" y de los escampavías "Colocolo" y "Aguila".

Comandante en jefe de esta división y del crucero "Zenteno" ha sido nombrado el Capitán de Navío don Ismael Huerta.

Designaciones en la Armada

En la Armada se han decretado las siguientes destinaciones:

—Comandante del transporte "Angamos", al Capitán de Fragata don Salvador de la Piedra.

—Ayudante de la Dirección del Material, al Capitán de Corbeta don Rafael Ruiz.

—Comandante del escampavía "Aguila", al teniente 1.o don Alberto Obrecht.

—Cirujano del "Almirante Latorre" al cirujano 1.o don Horacio Alcayaga.

Presentaciones

A la Comandancia General de Armas se han presentado los siguientes oficiales:

Comandante don Carlos A. Marín, Coronel don Alberto Sepúlveda, tenientes señores Augusto Gómez, Roberto Müller y Augusto Vásquez, veterinario mayor don Juan Díaz Lobos.

CRONICA POLICIAL

LA POLICIA DE MENDOZA FELICITA A LA POLICIA LOCAL

Se aprehende a varios ladrones peligrosos

OTROS HECHOS DE POLICIA

Felicitación

Se ha recibido últimamente una nota del jefe de la policía de Mendoza en la cual agradece el concurso prestado por el Prefecto, jefe y comisario de la Sección de Seguridad, en la aprehensión de los individuos García y Defonso, acusados de ser autores de la muerte del sub-comisario de la policía de Mendoza, hecho ocurrido meses atrás en dicha ciudad y acerca del cual informamos detalladamente a nuestros lectores en estas mismas columnas.

Como se sabe, los asesinos fueron detenidos en Rancagua por los agentes chilenos Luis A. Tapia y Carlos Medina, que se hacían acompañar de dos pesquisantes argentinos venidos expresamente a nuestro territorio con el objeto de reconocer a los criminales.

En la misma nota a que hemos hecho referencia se felicita la actuación brillante que cupo en la investigación de estos hechos a los policías chilenos nombrados.

Juntamente con la felicitación que nos ocupa ha llegado a la jefatura de policía local una comunicación de Mendoza que da cuenta de haberse fugado de la cárcel de esa ciudad el victimario Alfonso García. La prisión de este individuo ha sido encargado nuevamente a las policías de todo el país.

Prisión de ladrones

La Sección de Seguridad ha logrado echar el guante últimamente a Joaquín Acevedo Correa, ladrón que se buscaba por encargo de la policía de Valparaíso. Acevedo está sindicado como el autor de un gran robo de mercaderías efectuado hace poco en el vecino puerto. Fué aprehendido en circunstancias que se dirigía a la Agencia Victoria, ubicada en la calle Cumming esquina de San Pablo a empeñar un reloj de oro, con cadena del mismo metal y otras especies que se creen robadas.

—En la tarde de anteayer agentes de la Sección de Seguridad detuvieron a Luis Astudillo Contreras Cornejo en las circunstancias estratégicas que pasamos a detallar.

Luis Astudillo, se encontraba en el momento de la aprehensión, sobre el techo de la casa ubicada en la calle de San Ignacio N.o 456. La mujer subía la escalera que conduce a los altos de este mismo domicilio. Se nos informa que en esta casa habían robado 5 veces consecutivas. El último robo hecho ascendía a 3 mil pesos. Todos los golpes de mano fueron dados en la forma estratégica que pasamos a explicar.

El detenido Astudillo trepaba sobre el techo de la casa y observaba el movimiento de los habitantes. Cuando la situación se presentaba favorable hacía una señal a la Valenzuela que esperaba la orden en la escalera acompañada de otros individuos. Los ladrones penetraban entonces al interior del domicilio y con la mayor rapidez se apoderaban de las cosas que encontraban más a la mano, huyendo en seguida.

Por suerte la policía ha conseguido detener a estos peligrosos sujetos en las precisas circunstancias en que se disponían a dar el sexto golpe en el domicilio indicado.

Asalto

La policía se encuentra empeñada en la investigación de un hecho delictuoso que se presenta con caracteres de evidente gravedad. Según se nos informa, el carretelero Cresciano Cáceres en compañía de su mujer e hijos, y haciendo uso de un camión que le facilitó su patrón hizo un paseo el Domingo pasado a la comuna de Maipú. Cáceres volvía como a las siete y media de la tarde un tanto bebido. Al pasar frente al fundo Cerrillos ubicado en el camino de Melipilla el camión fué asaltado por dos individuos que golpearon al conductor, a la mujer de éste y a los muchachos que viajaban en el mismo vehículo. Informa la esposa del carretelero que Cáceres fué arrastrado por los asaltantes hasta un matorral de zarzamoras donde lo arrojaron después de golpearlo.

El cuerpo del infortunado conductor no ha sido encontrado hasta la fecha por lo que se presume en la comisión de un crimen. La policía investiga con toda actividad este delito.

Sobre una detención

El carretelero Juan Silva Hidalgo ha presentado últimamente al Ministro del Interior un oficio, quejándose contra la Sección de Seguridad por estimar que ha sido víctima de una prisión arbitraria.

José Colombi

El juez sumariante ha continuado trabajando con toda actividad en la instrucción del sumario que se sigue a la misteriosa banda de estafadores que ha descargado diversos golpes en algunos bancos de la localidad.

Según se nos informa en la tarde de ayer Colombi fué encargado reo.

Ladrón audaz

Se ha presentado a la 9.a comisaría un vecino del barrio y ha dado cuenta que anteayer se presentó a su domicilio un individuo que dijo ser agente de la Sección de Seguridad y premunido de una falsa orden de allanamiento retiró del interior de su casa numerosas especies que avalúa en 1.000 pesos.

La policía busca con actividad a este audaz ladrón.

GUIA PROFESIONAL

ABOGADOS

ARTURO ALESSANDRI RODRIGUEZ
FERNANDO ALESSANDRI R.
VICTOR ACEVEDO LECAROS
Estudio: Morandé 239 (altos). Teléfono 638. Solamente de 4 a 6.

ERNESTO BARROS JARPA
CESAR JIMENEZ FUENZALIDA
Gálvez 88. Teléfono 1845.

ERNESTO BIANCHI TUPPER
Oficina: Huérfanos 1112, segundo piso, teléfono 709. Domicilio: Serrano 174. Teléfono 1084.

LUIS MALAQUIAS CONCHA S.
Asuntos civiles, criminales, accidentes, apelaciones. Compañía 1065, Casilla 1038.

NAZARIO CHACON DEL CAMPO
Trasladó su estudio a Compañía No. 1034. Casilla 3211.

PEDRO DAZA BRANTES
LIVIO ROJAS ARAVENA
Morandé 440—Casilla 2231.

BERNARDO GOTSCHLICH
ABOGADO
Morandé 450. Oficina 58. Casilla 2708.—Particiones, apelaciones, sociedades, cooperativas, etc.

FIDEL MUÑOZ RODRIGUEZ
GUSTAVO CANO PEEL
Abogados
Huérfanos 1153, Bolsa Productos.

JORGE ERRAZURIZ TAGLE
LUIS A. QUINTEROS T.
Amunátegui 301. Teléf. 633. Casilla 2592.

LADISLAO ERRAZURIZ
HERNAN LEIGH BAÑADOS
De 3 a 5. Alameda 1902.

NICANOR ELGUETA
Galería Alessandri 19-A. Teléfono 586. Juicios civiles y comerciales.

DANIEL FELIU
Y OSCAR FELIU H.
Merced 557. Teléf. 582. Cas. 3277.

FERNANDO ERRAZURIZ TAGLE
Notario-abogado. Bandera 345. Casilla 926. Teléfono 3324.

GALV. GALLARDO NIETO
Ahumada 168, altos. Teléf. 2343.

MANUEL GAETE FAGALDE
Notario-abogado. Huérfanos 1242. Teléfono Inglés 1355. De 9 a 12.50 Domicilio: Vergara 261.

HECTOR ARNALDO GUERRA
Especialmente asuntos criminales. Estudio y domicilio, **San Pablo 1079.**

OSVALDO HEVIA L.
Morandé 344. Casilla 1831.

GUSTAVO KALTWASSER DIAZ
Huérfanos 1119. Casilla 855.

MIGUEL LUIS LAGOS
Abogado Banco Hipotecario de Chile. De 4 a 5 y media. Casilla N.o 1455.

BERNARDINO LEIVA
Abogado. Bandera 552.

LORENZO MONTT
AMBROSIO MONTT WILMS
Compañía 1207. Teléfono 2307.

MANUEL MERINO E.
LUIS MERINO E.
Agustinas 584. Teléf. 2077. Casilla 2247. De 4 a 5.30.

MANUEL OLIVA
Galería Alessanri 15-A. Juicios civiles, comercio y criminales.

ANTONIO PLANET C.
Abogado. Especialmente cuestiones comerciales. Estudio: Bandera 575. Oficina 34. Casilla 4034. Teléfono Inglés 1137. De 3 a 5 P. M.

ROBERTO DE PETRIS
San Diego 65. Teléfono 156. Casilla 4044. Juicios, civiles, criminales, comercio.

ALFONSO REVECO
Juicios civiles, criminales, comerciales. Nueva York 59 (frente Bolsa). Teléfono 455.

RAMON SEGUNDO JIMENEZ
Abogado. Galería Alessandri 17. Piso 2.o. 10-11 y 4-6.

CARLOS SALAS HERRERA
Abogado. Bandera 552. Casilla No. 3366. Teléfono 2177.

LISANDRO SANTELICES E.
Morandé 450. Especialmente: Asuntos comerciales, particiones y juicios sobre propiedades.

HUBERTO SALGADO GALLARDO
Causas militares, civiles, criminales, Bandera 152.

ENRIQUE TAGLE MORENO
Estudio: Compañía 1293.

EMILIO TAGLE RODRIGUEZ
Abogado. Huérfanos 840. Teléfono N.o 2018. Atiende preferentemente asuntos comerciales y mineros.

LEOPOLDO URRUTIA
Banco Hipotecario de Chile. De 2-5. Domicilio: Santa Rosa 128. Teléfono 2223.

LUIS FIDEL YAÑEZ
Defensor de Ausentes y de Obras Pías. Moneda 1935. Teléfono 191.

HUMBERTO YAÑEZ VELASCO
Compañía 1223. Teléfono 1614.

INGENIEROS

ALFREDO LEA-PLAZA
Santiago. Huérfanos 2334. Oficina Moneda 1168. Teléfono 137.

MEDICOS

DR. AMENABAR OSSA
Oculista, 14 años Europa, 3 años Médico-Director Hospital de Ojos Condado Stafford (Inglaterra). Merced 494. De 1.30—4. Teléfono 602.

DR. ARNELLO
Cirugía. Anestesia general. Venéreas. García Reyes 17. De 12—3. Hospital San Vicente 4—6.

DR. ITALO ALESSANDRINI I.
Cirugía y ginecología. Consultas: de 1 a 3. Merced 324. Teléfono 3555.

AFECCIONES DEL PULMON
y sistema nervioso. Rayos X. Dr. Fontecilla. Regresó de Europa. 2—4 Delicias 1626.

DOCTOR AMARAL
Estudios Europa. Partos y enfermedades señoras. Catedral 1964.

DR. ALONSO ACUÑA R.
Medicina interna. De 2 1|2-4, Moneda 1035.

Dr. AGUILAR
Cirugía general. Ginecología. Sífilis.
De 1 a 3.— San Isidro 229.

DR. BISQUERT
Vías urinarias. Sífilis. Moneda 859. De 3 a 6. Casilla 2563.

DR. JULIO BUSTOS
Médico de Ciudad de Santiago.— Medicina interna, niños, sífilis. Recoleta 707. De 2 a 4.

DR. BORQUEZ SILVA
Estudios Europa. Pulmón, corazón, Estómago, Intestinos. Rayos X, 3 a 6. A. Prat 80. Teléf. 13, Matadero.

DOCTOR BUSTOS
Oculista. Trasladóse Merced 315. Consultas 1 a 4.

DR. ARTURO BARRAZA A.
Vías urinarias, sífilis. Puente 557. De 3 a 6.

DR. CASTAÑEDA IGLESIAS
Ex-médico residente Hospital Niños. Catedral 1882. Teléfono 254. De 1 1|2 a 3 1|2.

DR. BRAGA CASTILLO
Rayos X. Merced 186. Teléfono 1393. Consultas: de 9 a 10 y de 1 a 4.

Dr. MANUEL CALVO MACKENNA
Médico Pensionado San Vicente. 1 a 3. Santo Domingo 1412. Teléfono 595.

DR. PEDRO CONTRERAS A.
Consultas: Lunes, Miércoles y Viernes: 2-4. Compañía 1410.

DOCTOR CAMPOS MENDEZ
Medicina interna. Enfermedades y desórdenes sexuales, 10-3. Compañía 2855.

DOCTOR CHARLIN
Profesor enfermedades de la vista. Consultas 3-6 P. M. Compañía 2115. Regreso.

DR. LEONIDAS CORONA T.
Laboratorio Clínico. Delicias 868. (Frente a Estado). Consultas: de 1 a 6. Teléfono 2463.

Dr W. E. COUTTS
Regreso. Sífilis. Vías urinarias. Consultas, de 3 a 6. San Martín 572.

DOCTOR CORREA CORTES
Medicina interna. Sífilis. De 1 y media a 3 y media. Echaurren 48. Regreso.

DR. LUCIO CORDOVA
Regreso de Europa. Medicina general. Monjitas 830.

DR. CASTRO OLIVEIRA
Garganta, nariz, oídos. Estado 62. De 3 a 6.

DR. ALDO CONTRUCCI
Estudios Europa. Medicina interna. Sífilis. San Antonio 451. 2 a 4. Teléf. 188, Providencia.

DR. I. DIAZ MUÑOZ S.
Medicina general. Vías urinarias. Consultas de 2-4. Bandera 574.

DR. PAULINO DIAZ
Moneda 1963. Teléfono 1178. De 1 1|2 a 4. Especialmente Piel, Venéreas.

DOCTORA JUANA DIAZ MUÑOZ
Especialista enfermedades señoras y niños. Consultas: 4 a 6. Delicias 540-A.

DOCTOR EYZAGUIRRE S.
Medicina general. Niños. De 2 a 5. Agustinas 2342.

DR. EUGENIO DIAZ LIRA
Cirugía de niños y ortopedia.— Agustinas 1270. Teléfono 2285.

DR. RICARDO DONOSO
Estudios en Europa. Medicina interna, especialmente pulmón, corazón. Agustinas 619. De 1.30 a 3.30.

Dr. A. DIMITSTEIN G.
Medicina general, especialmente Corazón, Estómago y Pulmón.
De 1 1|2-4. San Antonio 275.

DR. ESPINA
Rayos X. Medicina interna. Estudios Europa. Delicias 1228 esquina Gálvez. Teléfono 2102. De 1.30 a 4.

DR. JULIO EASTMAN
Catedral 2678. De 1.30 a 3.30 Teléfono 2637. Casilla 1571.

DR. FUENZALIDA BRAVO
Profesor enfermedades niños. Merced 560. Teléfono 1721. De 2 a 4.

ARTURO FRITZ
Medicina general. Jefe Policlínica. Piel y sífilis. De 3 a 5. Huérfanos 1353.

Dr. ENRIQUE GONZALEZ H.
Estudios Europa. Especialmente estómago, intestinos, hígado, diabetes, obesidad, reumatismo. Ejército 644. De 2—4.

DR. GARCES BAEZA
Medicina interna, especialmente corazón, pulmón, riñones, aparato digestivo. Sífilis. Santo Domingo 739. De 2-4.

DOCTOR GIANELLI
ESTUDIOS EUROPA
Sífilis, Piel, Vías urinarias. 21 de Mayo 562. Consultas de 2 a 6.

DR. JOSE S. GONZALEZ O.
Médico residente del Hospital de Niños. Enfermedades de niños y cirugía general. Consultas: de 2 a 4 P. M. Matucana 303, Santiago.

GONORREA E IMPOTENCIA
Debilidad vital y gonorrea con sus afecciones, prostatitis, supuraciones por más crónicas que sean, se curan en pocos días, garantida. Sistema nuevo. Dr. Winkelmann. 2-6. Alameda 880.

DR. ARISTIDES GONZALEZ C.
Prof. extraordinario. Obstetricia, enfermedades señoras. 1-3. Cas. 1551. Teléfono 2189. San Martín 272.

DOCTOR ANTONIO GIANANI
Trasladóse Serrano 34. Medicina interna. Consultas 3 a 5.

DOCTOR ERNESTO GREENE
Se ausentará en breve del país. Temporalmente, Lira 254. Teléfono 2885. Consultas, 2-3.

Dr. HERRERA ROGER
Médico Hospital de Niños. Teléfono 2679. Delicias 2558. De 1 a 3.

INSTITUTO DE EDUCACION FISICA
Gabinete de Mecanoterapia
MORANDE 750.
Masaje y gimnasia médica. Está a disposición del público. Atendido por estudiantes de los últimos años de medicina. Horas especiales para señoras y caballeros.
EL DIRECTOR

Dr. AGUSTIN INOSTROSA
Cirugía, Ginecología, Sífilis. De 5 a 6, Puente 559.

DR. ALEJANDRO INFANTE
Enfermedades niños. Médico Hospital Niños: San Luis. Consultas 2-4. Delicias 253.

A. ICAZA BARROS
Médico- cirujano. Bandera 736. Teléfono 233. Consultas: 5 a 6.30.

INSTITUTO BIO - QUIMICO NACIONAL
BANDERA 574
CASILLA 3624. TELEFONO 3041
Propietarios: Dr. Nacianceno Romero, Dr. Rómulo Romero, Ing. de minas Samuel Pavez.
Análisis: Clínicos, comerciales, industriales, ensayes, etc.
Vacunas, fermentos, sueros, etc. Reacción **Wassermann**, **orina**, sangre y toda clase de investigaciones de Laboratorio.
Rayos X.
Especialistas en cada sección.

Dr. JOHOW
Regresó de Europa. Cirugía general, ginecología. San Antonio 275, de 2 a 4. Teléfono Inglés, Estación 124.

RICARDO KUSCHEL S.
Cirugía general. De 3-4, excepto Sábados. Merced 186. Teléf. 1344.

DR. A. KORNER ANDWANTER
Estudios en Estados Unidos. Cirugía, Ortopedia. Consultas: 2-4. Santo Domingo 623.

DOCTOR KONIG
Neurastenia, debilidad, corazón, bronquitis, obesidad, sífilis. Claras 549. 2-4.

Dr. ADOLFO KAFLAN
Estudios en Estados Unidos y Europa.
RAYOS X
Compañía 1429

PROFESOR LUCO
Enfermedades nerviosas y mentales. Merced 336. Consultas: de 1 a 3.

DR. LAVAL
Medicina interna. Amunátegui 31. De 4 a 6.

DR. ARMANDO LEON I.
Médico Cirujano. Trasladóse Compañía 1909. De 1 a 3.

DR. MORALES VILLABLANCA
Piel, Sífilis, Venéreas. Galería Alessandri 24. De 3 a 6.

DR. MALBRAN
Enfermedades mentales y nerviosas. De 2 a 5. San Antonio 584.

.. DR. MORAGA FUENZALIDA
Medicina y cirugía de niños. Cochrane 118. Teléfono 2804. De 1 a 3.

PROFESOR EDUARDO MOORE
Vergara 110, 2 a 6. Vías urinarias y Piel. M

DR. JUAN MONTENEGRO M.
Enfermedades niños. De 2 a 4. Compañía 1770. Teléfono 2120.

DR. ITALO MARTINI Z.
Ojos, oídos, nariz y garganta. Delicias 411. Consultas: 2 a 4.

DR. LUIS G. MIDDLETON CRUZ
Oídos, nariz, garganta. Trasladóse: Miraflores 540. De 4 a 6.

Dr. MEZA OLVA
Estudios Europa: pulmón, corazón, riñones. Sífilis. 3—4. Diechiocho 268. Domicilio: V. Mackenna 955. Teléfono No. 9 (Santa Elena).

DOCTOR MONTERO
Prof. Dermatología. Sifilografía. Piel. Sífilis, génito-urinarias. Prat 309.

DR. JULIO MOORE F.
1.30-3.30. Niños, sífilis. Vergara 155. Teléfono 3074.

NEUMOTORAX ARTIFICIAL
Tratamiento tuberculosis pulmonar. Doctor Moreno. Estudios Europa. Delicias 1122. 2 1|2 4 1|2.

DR. MOUAT S.
Ginecología, partos. Ex-jefe Clínica Ginecológica Dr. Korner. Brasil 26. De 1 a 4.

DOCTORA MAGDALENA NEIRA
I. Medicina interna y señoras. Consultas de 2 a 4. Merced 629.

DOCTOR NUÑEZ ZAMORA
Consultas: Martes, Jueves y Sábados, 4-6. Matucana 289.

DR. OHLERICH
Titulado Alemania y Chile. Medicina general adultos y niños. Teléfono 382. De 2 a 4. Catedral 1488.

DOCTOR LUIS OPAZO P.
Médico interno Hospital Niños. Matucana 303, de 2 1|2 a 5.

Dr. PRUNES
Estudios en Europa. Jefe de Clínica. Piel, sífilis, venéreas. Merced 490. Casilla 2894.

PROFESOR PARDO
Cirugía y enfermedades de señoras. Consultas: de 2 a 4. Ejército 119.

DR. OSCAR PERALTA C.
Arturo Prat 671. Consultas. 2 a 4. Policlínica: de 8 a 9.30. Teléfono Inglés 194, Matadero.

DR. PAREDES F.
Enfermedades señoras. Jefe Policlínica Prof. Korner. Medicina, Cirugía Abdominal. 2 a 4. Amunátegui 33.

DR. PRUNES
Estudios en Europa. Jefe de Clínica. Piel, sífilis, venéreas. Merced 470. Casilla 2894.

DOCTOR PANTOJA
Medicina interna, corazón, pulmón, estómago, sífilis, 2-4 y 7-8. Teléfono 574. Santo Domingo 1036.

DR. RICARDO PERALTA G.
Cirugía general, especialmente de niños. Claras 471.

Dr. OTTO PHILIPPI
Enfermedades niños. Santo Domingo 820. De 1 a 3. Teléfono 2415.

DR. RAFAEL PEÑARANDA R.
Especialmente corazón, estómago, hígado, riñón, sífilis, venéreas. Llamados nocturnos. 2 a 4. Catedral 2219.

DR. MARCIAL PARADA
Oídos, nariz, garganta. Delicias 1626. Teléfono 2844. De 3 a 5.

DR. QUIROGA
Enfermedades nerviosas y mentales. Puente 559. Consultas de 3 a 5.

DR. EDUARDO DE RAMON
Cirugía. Enfermedades señoras. De 1 a 3. Agustinas 1660. Teléfono 3623.

Dr. RICARDO ROLANDO
Medicina general. Venéreas, sífilis. Puente 557. De 5 a 7.

DR. ALBERTO RAHAUSEN
Cirugía. Ginecología. Carmen 47. De 3 y media 5 y media. Teléfono 3022.

DR. F. RAYO RIQUELME
Cirugía. Enfermedades de señoras. Moneda 1815. Teléfono 3329.

DR. JOEL RODRIGUEZ P.
Estudios Europa. Medicina interna, especialmente estómago, intestinos. Rayos X, de 2-4. Amunátegui 559. Teléfono 2810.

DR. MARCO A. SEPULVEDA R.
Laboratorio
Bandera 736. Teléfono 233. Exámenes completos: sangre, orina, esputos, etc. Cultivos. Autovacunas.

LABORATORIO CLINICO
Del Dr. SOTO PARADA
Jefe Laboratorio. Prof. García Guerrero, Exámenes completos: sangre, orina, etc., Reacción Wassermann. Preparación Autovacunas. **Moneda 1035 de 2 a 6.**

DR. SANTANDER
Estudios Europa. Enfermedades corazón, riñón, sífilis, especialmente estómago e intestnos. Examen del enfermo por rayos X y laboratorio. Moneda 821.

Dr. SUAREZ ALVAREZ
Oculista. De 1 a 3. Santo Domingo 1283.

J. SCHWARZENBERG L.
Enfermedades niños. 1-3, excepto Jueves y Sábado. Merced 186. Teléfono 1344, ausente.

RADIOTERAPIA
Piel - Sífilis - Venéreas
Dr. Félix Grohnert B.
De 2 a 6. Castro 238

DR. STUARDO
Estudios Europa. Enfer... niños. De 1 a 4. Agustinas ... léfono 2245.

DR. CARLOS A. SOMMER...
Enfermedades del pulmón. De ... Catedral 2099.

DOCTOR STOLTING
Oculista. Médico recibido en ... mania y Chile. Compañía ... 3 a 5.

DR. TORRES TORRES
Jefe Clínica Prof. Korner. En... medades señoras, cirugía. ... 1249. De 2 a 5.

DOCTOR VARGAS SALC...
Cirujano. Martes, Jueves y ... do. 2-5. Teatinos 354. Teléf. ...

Dr. GERMAN VALENZUELA BAST...
Cirujano. Riquelme 47. ... 1642.

DR. G. E. VIDAL S.
Consultas: 2 a 6. Delicias ...

DR. WIREN
Oído, nariz, garganta. Cla... De 2 a 4.

DENTISTAS

DOCTOR RUBEN BUST...
Graduado "Philadelphia ... College".—Moneda 815. Regr...

BAHAMONDE INZUNZ...
Ex-Ayudante Clínica Esc. ... Tratamiento enfermedades bo... Huérfanos 1353.

DR. CERDA LOPEZ
Dentista. Traladóse Santo D... go 849. De 9-12 y 2-6. Atien... caciones.

JORGE ESPINOSA RENCO...
DENTISTA
Santa Rosa 817.

JORGE ESPINOSA FUEN...
Dentista.
Serrano 68.

DOCTOR ROGAT
ESPECIALISTA ... PIORREA ALVEOLAR (ENCIAS SUPURANTES) DIENTES MOVIBLES ... BOLSA COMERCIO ... of. 212-19 ... EN VALPARAISO ... CONDELL ...

MUÑOZ LOBOS ...
Extracciones sin dolor ... mo, puentes, placas, ... rápidos. San Diego 307-...

Clínica Dental Partic...
del Dr. Valenzuela Baste...
(Cirugía general)
Atendida además por los ... tas señores
LUIS R. BERRIOS
AURELIO DE LA FUENTE
ALFREDO AVARIA
ENRIQUE SANSOT
Especialistas para toda ... ción sin demoras.
RIQUELME 47 — TELEFONO ...

ENRIQUE MORENO OLEA
Clínica Dental
Especialistas en cada sec... Huérfanos 1616. Teléfono 1...

Dr. F. DE PETRIS P.
Dentista, San Diego 65. Teléf. ... Regresó.

Dra. ELVIRA ROSAS S.
Dentista — Bandera 76.

LUIS E. ROBINSON
Dentista
Compañía 1520. Teléfono 2844.

ENRIQUE SANSOT
DENTISTA
Ayudante de Escuela Dental. Atiende a su clientela en la Clínica del Dr. Valenzuela Basterrica.
RIQUELME 47

DENTISTA VALENCIA
Chacabuco 569, entre Cated... Santo Domingo. De 9 a 6.

GUILLERMO VELASCO M.
DENTISTA
Estudios en Philadelphia. Cated... 1261.

ARQUITECTOS

EDUARDO TASSO
Construcciones, transformaciones ... reparaciones. Honorarios $ ... nos, presupuestos. Morandé 1...

MATRONAS

Mme. E. FRAGNAUD
Matrona francesa. Manuel ... guez 647.

MATRONA ERAZO
Huérfanos 2460 entre García ... yes y Bulnes. Gran pensionado ... ticular. Partos, atendidos ... mente por su propietaria o ... al agrado de las enfermas. ... dades de señoras atendidas ... dicos especialistas. Recibo ... nistas.

"PENSIONADO MURFFY"
Atendido Sra. Emma, de ... matrona llegada Buenos Aires ... sionistas desde $ 100. Clínica ... raciones atendidas Dr. Paredes ... Diego 360.

CLINICA PRIVADA DE OBSTETRICIA
Señora Reyes, matrona ... gista. Establecimiento moderno ... Atendido por dos cirujanos espe... listas. Recibe enfermas todas ... tes del país. Partos. Precios ... rados. Consultas gratis. Esmeralda 636.

CARMELA TORO G.
Partos. Asistencia toda hora. Re... cibe enfermas. Matucana 640.

CLINICA
Ana G. Vargas Barrera.—Partos ... Recibe pensionistas. Cochrane ...

PENSIONADO MENARES
Pensionistas. Partos. Pensión ... $ 35. Masaje médico. Cochrane ... y Aconcagua 1162.

ENFERMOS DEL ESTOMAGO
Procedimiento nuevo. Cuando ... enfermos del estómago hayan per... do toda esperanza de alivio, consúl... tese gratis. **Avenida Matta 1127, Ins... tituto "Dra. Lastarria".**

MERCEDES ROJAS
Matrona. Recibo enfermas. Con... sultas gratis. San Diego 982.

PENSIONADO Sra. VICENTINA
Asistencia esmerada, partos, ... ca y domicilio. Turno permanente. Consultas gratis. San Diego 57.

PENSIONADO "DOCTORA VICENTINA"
El más higiénico para asistencia ... enfermas. Partos, masajes, baños ... Cobro después mejorada enferma. San Diego 57.

VARIOS

TARTAMUDOS
Profesor Juan Dachs, tratamiento especial. Estudios Europa. Dardignac 193.

JULES BONDALLAZ
Masajista suizo. Regresó. Moneda 723.

VELLO DE LA CARA.—EXTRACCION RAPIDA Y SEGURA
Masaje facial de belleza. Curación de la piel seca o grasosa. **Consultorio Femenino de Cultura Física.—Santo Domingo 848**

"ESCUELA NACIONAL DE MASAJISTAS"
Pídanse prospectos. Concédense diplomas autorizados. Estado 36...

VIDA OBRERA

CIRCULAR ENVIADA POR EL SECRETARIO GENERAL A LOS MIEMBROS DE LA JUNTA EJECUTIVA FEDERAL DE LA FEDERACION OBRERA DE CHILE

Importantes acuerdos tomados en la última sesión del Congreso Social Obrero. — Hoy se reune el Comité Pro-1.o de Mayo

Las fiestas de anteayer en honor del campeón Jorquera. — Acuerdos, fiestas y citaciones sociales

PUBLICACIONES DE LA FEDERACION OBRERA DE CHILE

JUNTA EJECUTIVA FEDERAL. —Por secretaría se ha enviado a los miembros de esta corporación la siguiente citación:

"Señor miembro de la Junta Ejecutiva Federal.—Salud.—Cito a usted a sesión extraordinaria para el Martes 26 del presente, a las 8 P. M. y le recomiendo especialmente la asistencia, pues llevamos varias sesiones frustradas debido que por la inasistencia de la mayoría de los miembros no se reune la mayoría absoluta de que habla el artículo 41 inciso f. del Estatuto:

1.—Pronunciamiento de la junta sobre el nombramiento que el Gobierno, ha hecho en las personas de Enrique Díaz Vera y Eduardo Bunster, para que formen parte de una comisión de Gobierno. 2.o—Cuenta del delegado Manuel Hidalgo, de su jira por los sectores carboníferos. 3.o—Lectura y aprobación de actas atrasadas. 4.o—Nombramiento de una comisión que estudie las conclusiones que se presentarán al Gobierno, en el comicio general y simultáneo que se celebrará en todo el país el 8 de Mayo próximo.

Recomiendo la asistencia a la hora indicada, pues muchos miembros de la Junta han observado que por lo tarde que se levantan nuestras sesiones, se abstienen de concurrir con regularidad.

Saluda atentamente a usted.—**Enrique Díaz Vera,** secretario general."

Cítase a los secretarios generales de los Consejos y delegados a la Junta Provincial, a sesión para el Jueves 28, a las 8 P. M., para tomar resoluciones sobre el movimiento de opinión que debe hacerse en todo el país a objeto de pedir a los Poderes Legislativos, el pronto despacho de los presupuestos y pedir al Gobierno tome medidas inmediatas y enérgicas que detengan las especulaciones bursátiles que están hundiendo al país.

JUNTA PROVINCIAL.—El tesorero nos pide advertir a la comisión revisora de cuentas, perteneciente a esta junta, que serán los únicos responsables del atraso de la entrega del balance a la nueva junta por su no revisión oportuno para el caso de que dicha comisión no cumpliera con su cometido en el plazo fijado. Se les comunicará a sus consejos para que sea conocida su obra dentro de la Junta Provincial.

A los consejos núm. 1 de Ferroviarios, 2 de Tranviarios, 7 de Tejedoras, 9 de Sombreros, 10 de Electricistas, 12 de Cigarreros, 21 de Telefonistas, 1 de Espejeros, 1 de Ñuñoa, se les avisa que está su liquidación para ser cancelada, y es un deber que lo hagan cuanto antes en bien de la organización.

Asimismo, se [illegible] en conocimiento a los secret[illegible] generales de los consejos o [illegible] que designen, que pasen por [illegible]rería de 7 1|2 a 11 todos [illegible] a retirar la cantidad de [illegible] necesarias de la Federación Obrera, que usarán los federados y todos los trabajadores en general en la fiesta de trabajo, el día 1.o de Mayo, cuyo producto y significado se les explicará.

CONSEJO N.o 7.—Este Consejo, en su última sesión, acordó expulsar del Consejo a las siguientes personas: Luisa Olea, Teresa Ramos y María Olea. También se expulsó de este salón al Centro Juventud Obrera, por no convenir a los intereses del Consejo. Cítase para hoy a sesión a las 6 P. M.

CONSEJO N.o 11 DE CERVECEROS.—Se ha citado para hoy, a las 8 P. M., en el local Maruri 436 a todos los trabajadores de las Fábricas Ebner y Nacional como al mismo tiempo a todas aquellas personas que simpaticen con este Consejo.

CONSEJO N.o 14 DE EMPLEADOS DE COMERCIO Y ANEXOS, MIRAFLORES 163.—En asamblea efectuada el Jueves último, este Consejo tomó las siguientes resoluciones:

Continuar efectuando comicios públicos a objeto de conseguir pronto y definitivamente la implantación total en el comercio del Sábado Inglés, para cuyo objeto deberá realizarse el 4.o comicio el Sábado 23 del presente, a las 4 1|2 en la Plaza de Armas. Trasladar la Secretaría del consejo al local de la Federación de Estudiantes, situado en Agustinas 632. Efectuar en adelante las asambleas los días Jueves, a las 9 de la noche.

Llegado al punto, objeto de la convocatoria, se procedió a elegir el Directorio que durará, en conformidad a los estatutos hasta el 1.o de Mayo de 1922, cuya elección recayó en los siguientes miembros

Secretario general, Eduardo Bunster; sub-secretario, Eduardo Paradela; secretario de actas, Juan Brown; tesorero, Pedro Asenjo; sub-tesorero, Francisco González; bibliotecario, Eliseo Díaz; directores: Osvaldo Rodríguez, Julio Salinas y Guillermo Labarca; delegados a la Junta Provincial: Alberto Amor y Juan Brown; delegados al Congreso Social Obrero: Eduardo Bunster y Enrique Pérez; comisión revisora de cuentas: Felipe Barrachina, Hermigio Muñoz, y Gabriel Montt; celebrar asamblea el Jueves 28, a las 9 de la noche en el nuevo local, Agustinas 632; efectuar la proclamación del Directorio el Domingo 1.o de Mayo, a las 10 de la mañana.

Se cita al nuevo Directorio a reunión para hoy, a las 9 de la noche en Miraflores 163.

CONSEJO N.o 18 REPARTIDORES DE PAN.—En asamblea general celebrada el Sábado 23 del presente, se tomaron los siguientes acuerdos:

Citar a reunión general para el Jueves 28 del presente, a las 8 1|2 P. M., a fin de tratar la siguiente tabla:

Entrega de la mesa directiva a la nueva mesa que regirá los destinos del presente año. El tesorero dará cuenta del balance de los gastos de tesorería. Forma en que se llevará a cabo la conmemoración del 1.o de Mayo.

Se recomienda a los componentes de este Consejo la mayor puntualidad para ese día. Local: Miraflores 163.

CONSEJO N.o 25 DE CONDUCTORES DE CARRUAJES—Cítase a los tres personales en huelga para hoy, a las 9 A. M., y a las 3 P. M.

CONSEJO FEDERAL N.o 8. — Se cita al Consejo a reunión para hoy Martes, a las 5 y media P. M., en la Plaza de Armas, para hacer acto de presencia; para las sesiones extraordinarias que celebrará la Municipalidad para tratar del alza de la tarifa de los tranvías.

La actitud del Presidente de la República ante la desgracia de un obrero

Los trabajadores de Santiago, especialmente los que forman en las filas de la Federación Obrera de Chile, se han impuesto, con el dolor consiguiente, del fallecimiento de la señora Ana Corvalán, esposa del tesorero de la Junta Ejecutiva Federal, ciudadano Faustino Villalón.

A las numerosas notas de condolencia que ha recibido nuestro compañero, de distintos puntos de la República, debemos mencionar una de ellas que por el fondo que encierra en sí mismo este acto de verdadera democracia, creemos un deber no dejarlo en el silencio y ponerlo en conocimiento de la clase obrera organizada y del país en general.

Llegado que hubo al conocimiento de S. E. el fallecimiento de la señora Ana Corvalán, este magistrado, con el espíritu verdaderamente democrático que le caracteriza, se apresuró a expresar su condolencia enviando en su representación oficial, a sus funerales, al Edecán de servicio y a su Secretario particular.

No obstante esto, envióle además una nota—cuyo texto siento no tenerlo a mano para trascribirlo—en la que le expresaba su más sentido pésame, condoliéndose ante la desgracia por la que acaba de pasar el ciudadano Villalón.

Indudablemente que este hecho revela por sí solo, un rasgo elocuente y generoso, muy poco conocido hasta hoy, y que sólo lo pueden hacer las almas grandes y los corazones sinceros.

Por esta razón, me he apresurado a hacer algunas observaciones que se me ocurren ante este hecho que demuestra la gratitud de S. E. hacia el pueblo que lo llevó a ocupar el más alto puesto de la República.

No cabe duda ninguna y estamos todos de acuerdo en que los pueblos tienen sus gobernantes que se merecen. A los pueblos libres, a los pueblos soberanos, a los pueblos cuyos componentes anhelan su bienestar por medio de la socialización de las actividades nacionales y de la igualdad social; a esos pueblos debe dárseles un mandatario que cristalice sus aspiraciones.

Aquí está el caso. Nuestra República, gobernada hasta ayer por un círculo aristocrático sin ningún contacto con la opinión pública que ansía ideales nuevos de democratización, ha sabido escoger hoy su Presidente y ha sabido hacerlo triunfar. ¿Por qué? Porque sin duda alguna este ciudadano fué quien presentó un programa verdaderamente amplio y democrático, sintetizó el sentir de la mayoría del país y cerró los ojos al reaccionerismo y a las conveniencias sociales.

El pueblo todo, que espera ahora el cumplimiento de sus promesas, debe ser una gran satisfacción, ver cómo efectivamente S. E. siente también el dolor de vivir de los obreros cuya confirmación lo evidencia su sentido pésame a un representante de los obreros en estos momentos de aflicción inevitable ante la muerte de los séres que nos son queridos.

Para el ciudadano Villalón, no debe este acto significarle más que el reconocimiento a sus méritos, a su honradéz puesta a prueba en las elecciones de Presidente, en la cual cúpole el honor de ser elegido elector, y también debe significarle el interés del primer mandatario hacia los hombres que, como Villalón, no entregan su soberanía por unas cuantas monedas y se sacrifican en bien de los trabajadores y del país en general.

Para la Federación Obrera de Chile, en cuyo seno milita el compañero Villalón como tesorero de la Junta Ejecutiva Federal, será un motivo de grato orgullo y de viva complacencia, con que el federado del último villorrio del país verá la confraternidad que hay entre el pueblo y su gobernante, porque así como la ofensa hecha a uno es la ofensa hecha a todos, así observarán que este gesto de democracia con un compañero, alcanza también a los millares de trabajadores que militan en la Federación Obrera de Chile.

Y es más consolador aún, en estos instantes en que la plutocracia de nuestro país se declara en abierta lucha con el Poder Ejecutivo, ver cómo el primer mandatario de la nación se concilia con su pueblo en una íntima comunión de ideas, y creo no exagerar, augurando para muy pronto una nueva era por la cual luchamos con el más alto y verdadero espíritu de patriotismo. —**Juan Brown.**

Congreso Social Obrero

Acuerdos tomados en la última sesión:

Adherirse al movimiento en pró del Sábado Inglés en que está empeñado el Consejo Federal N.o 14.

Felicitar al Consejo Federal N.o 18 por su hermosa iniciativa de organizar una cooperativa panadera, a fin de contribuir al abaratamiento de los artículos alimenticios en que está empeñado el Congreso Social Obrero; y señalar la campaña en contra del vicio de las carreras que pronto iniciará este mismo consejo federal, como la obra más digna de ser inmediata y decisivamente secundada por todos los elementos de la clase trabajadora. Solicitar de la comisión nombrada para que estudie los problemas relacionados con la situación financiera y económica del país, y especialmente de los miembros de ella, señores Luis Correa R., Eduardo Bunster y Enrique Díaz Vera, obtenga del Gobierno el nombramiento de un interventor que revise los registros y actas de los bancos y saquen de ellos la nómina de los corredores de comercio que han efectuado especulaciones con las oscilaciones del cambio, durante el mes que va a terminar, recibiendo ingentes utilidades a trueque de la situación desesperante y de la mayor miseria que estas especulaciones han determinado para el comercio y para el pueblo. Conseguir de estos mismos señores, en caso de obtener el nombramiento de dicho interventor, la nómina completa de estos especuladores para darla a conocer, a fin de que el pueblo sepa quiénes son los causantes de la situación de bancarrota en que se encuentra el comercio actualmente, y de la miseria extremada que ella causará entre la clase desvalida.

Comité Pro 1.o de Mayo

Esta noche se reunirán los delegados de este organismo, a fin de resolver varios tópicos que aún quedan, para la mejor realización de la conmemoración del 1.o de Mayo.

La sesión tendrá lugar en Eleuterio Ramírez 1357, a las 8,30. De un modo especial se recomienda la puntualidad en la hora y la asistencia de los delegados que el Domingo no concurrieron, entre los cuales se encuentran los de la Igualdad y Trabajo, Junta Provincial y Unión de los Tipógrafos.

—Uno de los acuerdos más importantes que deben cumplir todas las organizaciones vinculadas a este comité, es que envíen el Domingo comisiones a las puertas del Club Hípico, a fin de que impidan la entrada de los obreros a ese recinto o tomen nota de ellos y den cuenta de quiénes no han sabido cumplir con sus deberes, como es asistir al comicio de ese día.

La secretaría ha recibido el ofrecimiento de varios fotógrafos aficionados quienes tomarán instantáneas de los trabajadores que van a dejar su dinero a las patas de los caballos.

—El tesorero atenderá de preferencia esta noche a los delegados en lo relacionado con la cuota de seis pesos que debe cubrir cada institución para los gastos de impresión del manifiesto, insignias, bandera, etc., etc. Es de imprescindible necesidad el cumplimiento de esta obligación, pues su atraso significaría un perjuicio para la mejor organización de tan fausta conmemoración.

—El secretario atenderá hoy, de 5 a 7 P. M. la secretaría.

CENTRO FAMILIAR LA ESPERANZA.— Hoy habrá clase instructiva, de 9 a 10 P. M., siguiendo baile familiar hasta las 12 P. M.

Mañana se efectuará una junta general a las 9 en punto.

Sociedad "La Universal"

LA FIESTA EN HONOR DEL CAMPEON JUAN JORQUERA

Con todo éxito se llevó a efecto la fiesta que se había preparado en honor del campeón Juan Jorquera, la que se llevó a cabo el Domingo pasado en el salón-teatro de La Universal, Arturo Prat 1242.

A ella, concurrieron miembros de las más prestigiosas instituciones de esta capital, entre los que notamos miembros de la Fermín Vivaceta, Veteranos del 79, Bernardo O'Higgins, Asociación de Excursionistas y Exploradores de Chile, Cuerpo Santiago, Centro Gerardo Rodríguez del Río. Concurrió también el aviador Eleodoro Rojas.

El programa se desarrolló en todas sus partes, mereciendo el conjunto criollo L'Asinas y de la Cruz, que tenía a su cargo la parte teatral, los más francos aplausos, obligando a bisar muchos números de su vasto repertorio.

El presidente de esta Sociedad, señor Elías Retamal, en un elocuente e improvisado discurso, que fué interrumpida varias veces por los aplausos de la concurrencia, hizo entrega al campeón Jorquera de la medalla de plata que le obsequiaba La Universal por su brillante hazaña llevada a cabo últimamente.

Una marcha a piano ejecutada a cuatro manos, dió término a la parte literario-musical, continuándose después un animado baile que se prolongó hasta cerca de media noche.

—En la sesión de Directorio celebrada el Domingo pasado, se nombró director de turno, durante la presente semana, a don Gaspar Tello.

Se acordó además citar a todas las comisiones que secundan la labor del Directorio, a sesión para mañana, a las 8 y media P. M., a fin de que se constituyan y den comienzo a su programa de trabajo. Se hace presente que, según acuerdo tomado en esa sesión, los miembros de dichas comisiones que no asistan a la citación que se hace para mañana, quedarán de hecho eliminados de ellas, procediéndose, en consecuencia, en la sesión próxima, al nombramiento de los respectivos reemplazantes, sin excusas posteriores.

—A la comisión de inventario, cítase para el Jueves, a las 8 y media P. M., a fin de dar cumplimiento a su cometido. Se nombró miembro de la Comisión de Contabilidad al señor Javier Barrera.

FEDERACION DE OBREROS DE IMPRENTA.— En la presente semana se correrá la lista de la suscrición voluntaria para la publicación del boletín del primero de Mayo. Se ruega a los federados que contribuyan con cualquier cantidad en favor del boletín.

—En la asamblea que se verificó el Sábado recién pasado, se efectuó la votación para elegir cuatro directores, resultando elegido con la mayoría correspondiente de votos, los socios Gustavo Tureo, Manuel Besoaín, Nicolás Olate y Pedro Lisperguer.

CUADRO ARTISTICO LA ILUSTRACION.— El señor Marcelino Díaz, director de este conjunto de aficionados, tiene actualmente en preparación una obrita de ambiente netamente filarmónico titulada "Con permiso de don Juan Bé", que se estrenará en breve.

El señor Adornis Fábrega, representante del cuadro, atiende las solicitudes particulares en Santo Domingo 849, en cuanto a las de las sociedades obreras, éstas serán atendidas por el presidente del cuadro.

Esta semana ensayos de 9 a 11 P. M.

SOCIEDAD MUTUAL DE COMERCIANTES.— La defensa de la Sociedad Mutual de Comerciantes, haciéndose eco de la demanda de instrucciones acerca del cumplimiento de las obligaciones que les imponen a los comerciantes las leyes de Estampillas y Tabacos en vigencia, ha hecho reimprimir las instrucciones que últimamente distribuyó a sus asociados.

Dichas instrucciones pueden solicitarse en el estudio del abogado de la Sociedad, don Rodolfo González, Morandé 244, altos, y en el local social, Morandé 845.

Sobre estas leyes, la defensa ofrece a los comerciantes gratuitamente sus consultas.

CLUB SOCIAL DE TALLADORES Y ESCULTORES EN MADERA. —Hoy, a las 9 de la noche, se llevará a efecto en el local de costumbre, Copiapó 1010, un interesante ateneo. Habrá música, declamación y una disertación sobre el significado del 1.o de Mayo.

ESTUDIANTINA ESMERALDA.— En sesión celebrada el 19 del presente, se tomaron los siguientes acuerdos:

Abrir el libro de registros para todas las personas que deseen ingresar a la institución, los días Martes, de 9 a 11 A. M. y Domingos de 9 a 12, en Bascuñán 542.

Empezar las clases desde el 1.o de Mayo, las que, como siempre, serán atendidas por el profesor señor Alberto Neira.

Aceptar las solicitudes de dos nuevos socios.

Citar para hoy a los señores Abel Castro y Pedro Maldonado.

Prestar el concurso para la velada que en conmemoración del 1.o de Mayo llevará a efecto esta institución.

SOCIEDAD LA AURORA, DE SOCORROS MUTUOS. — Las entradas están a disposición del que las solicite, el Jueves en el salón, y el Sábado en Arturo Prat 1242, local de la Sociedad La Universal, donde se efectuará esta fiesta.

A los señores socios se les ruega den cuenta de las entradas que tienen en su poder.

Cítase para el Jueves a la hora de costumbre.

UNION EN RESISTENCIA DE LABORADORES EN MADERAS. — Esta institución ha acordado dar una velada el Sábado 30 de Abril, en el sector Yungay, Maipú 830, a beneficio de los fondos, destinados a la sección Sanidad.

Se ruega a los delegados de las obras y fábricas, pasen a retirar las entradas que desde hoy, de las 7 1|2 P. M. adelante, están a su disposición en la calle Aldunate 1250 y en Maipú 830, desde las 6 P. M.

CENTRO FAMILIAR MINERVA. —Un numeroso grupo de obreros queriendo tener un local donde reunirse a disipar las largas horas de trabajo diario, han formalizado un Centro Familiar.

Esta nueva institución que tendrá como fin principal fomentar el bello deporte del baile, se denomina Centro Familiar Minerva.

El día de la primera sesión, eligió por unanimidad el siguiente Directorio:

Presidente, señor Antonio Ruiz; vice-presidente, señor Manuel Jara; secretario, señor Oscar Rodríguez; tesorero, señor Manuel Rodríguez; pro-tesorero, señor Leonardo Mancini y seis directores. Después de nombrar Directorio, se designó la comisión encargada de confeccionar los estatutos. Se fijaron las cuotas sociales y se tomó nota de los diversos donativos y ofrecimientos, tanto de dinero como de objetos. La correspondencia deberá ser dirigida a San Pablo 2852.

—Cítase a sesión para hoy Martes a las 8 P. M.

ESTUDIANTINA FIGARO.— Esta institución en su última reunión eligió el siguiente Directorio:

Presidente, Alfonso Vignes; vice, Luis A. León; tesorero, Juan Verdugo U.; secretario, Ramón Espinoza; pro, Ramón Riquelme; directores, José Reveco Díaz y Luis Aguirre.

Estando próximo el día 9 de Mayo, en que se llevará a efecto la función que patrocina esta institución, en honor del popular actor cómico nacional, señor Luis Barra, se recomienda asistir a ensayar las partituras que se ejecutarán en dicha fiesta.

Las ejecutantes que deseen pertenecer a la estudiantina, pueden pasar a firmar los registros a la secretaría, San Pablo 1048, todos los días de 8 A. M. a 9 P. M.

FEDERACION DE EMPLEADOS DE PELUQUERIAS.— Esta noche, a las 9, en el Centro Demócrata, tendrá lugar una sesión general de la Federación de Empleados de Peluquerías para tratar principalmente de la manifestación que le prepara el gremio al diputado por Valparaíso, don Abraham Leiquel.

En esta misma sesión, el socio don Manuel Moreno, dará cuenta de las inscripciones de los federados para tomar parte en el Club Sportivo de la Federación.

El presidente honorario ruega encarecidamente la asistencia a todas las personas que han firmado los registros del Club.

En la última sesión se eligió el siguiente Directorio que ha de regir los destinos de la institución por el presente año:

Presidente, don Bernardo Prieto; primer vice, don Idelfonso Avila; segundo vice, don Pedro Livegton; secretario general, don Manuel J. Ramírez; tesorero, don Juan Benhomenn; directores, señores Alamiro Soto, Pedro Santibáñez, Vicente Rebolledo, Pablo Espinoza, José Tomás Pareja y Manuel J. Silva.

SOCIEDAD DE OBREROS ARTURO PRAT (PROTECCION AL NIÑO).— En la última sesión celebrada por la Sociedad Arturo Prat (Protección al Niño), se nombró para el cargo de presidente efectivo al señor Joaquín Echeverría, que ocupaba el cargo de presidente honorario.

Los demás cargos quedaron en la siguiente forma:

Vice-presidente, don Silvio Maldini; secretario, don Luis González; directopro, don Armando Trujillo; directores, señores Juan F. Madrid, Leocadio Toimo, Manuel Jorquera, Armando Meneses, Manuel Jiménez, José Paredes, Eduardo Gálvez y Julio López.

COMITE PRO PROTESTA CONTRA EL ALSA DE TARIFAS EN LOS TRANVIAS. — Hoy, a las 8 y media de la noche, se reunirá este Comité, a fin de tomar acuerdos relacionados con el alza de las tarifas de los tranvías.

Se recomienda encarecidamente la asistencia a los delegados.

SOCIEDAD LA DEMOCRACIA.— Hoy se efectuará en esta institución la clase de bailes modernos, hasta las 10 P. M. En seguida seguirá un baile familiar. A las nuevas socias se les ruega llegar lo más temprano posible.

FEDERACION DE OBREROS Y OBRERAS EN CALZADO. — Esta institución acordó realizar dos beneficios en pro de sus fondos sociales, a fin de costear los gastos que demanden los arreglos del nuevo local. Se autorizó al socio Julio Rojas para que organizara el primer beneficio, con los personales del lado Norte del Mapocho, y a los socios Ramón Contreras y Carlos A. Sepúlveda, para que organicen el segundo beneficio con los personales del lado Sur. El primero de éstos se realizará en el Teatro Independencia el Lunes 2 de Mayo, y el otro, en el Coliseo Nacional el Miércoles 11 del mismo mes, a las 9 de la noche.

En todos los personales hay un visible interés por el éxito de estos beneficios.

La comisión se reune todas las noches en su local San Francisco 608.

Esta secretaría hace público que en la sesión del Jueves 24 de Marzo se dió un voto de confianza al socio Carlos A. Sepúlveda, y se le acreditó como delegado ante los trabajadores de Talca.

También se acordó enviar nota al comité contra el alza de las tarifas de los tranvías, como asimismo a la dirección del periódico "Acción Directa", para que funde sus cargos a este federado.

Hasta la fecha no han contestado ambas comunicaciones.

CENTRO SOCIAL DE LA JUVENTUD PROGRESISTA.— Esta noche a las 9, se llevará a efecto en el Teatro Condell, la velada literario-musical que esta institución ha organizado con el objeto de dar a conocer los fines sociales que persigue.

Esta velada será gratuita y se ha confeccionado para ella el siguiente programa:

1.o Obertura por la Estudiantina del Centro Verdad.— 2.o Dos palabras, por el secretario general del Grupo Alborada.— 3.o Canción proletaria, por el compañero Luis Jara.— 4.o "A un fraile", poesía por la niñita Aída Silva.— 5.o Dúo, por los hermanos Jara.— 6.o "Toques de carga", poesía por la niñita Victoria Soto.— 7.o "Los Sindicatos Obreros", conferencia por el camarada Oscar Urquieta, miembro de la Federación de Estudiantes.— 8.o Pieza por la Estudiantina del Centro Verdad.— 9.o "La Canción del Rebelde", poesía por el compañero Enrique Espínola. —10 "La Celda", monólogo dramático por el compañero Segundo Jara.—11. "La Nueva Marsellesa", poesía por el compañero Federico Serrano Vicencio. —12. El Cuadro El Arte de la Federación de Obreros y Obreras en Calzado, pondrá en escena la comedia dramática en un acto de Pedro E. Picó, titulada: "Para eso paga..."— 13. "Nuestras aspiraciones", por el compañero Manuel Espínola, secretario del Centro.— 14. Marcha final por la Estudiantina del Centro Verdad.

CITACIONES

Centro Recreativo Artes Gráficas. —Se ha citado a sesión de Directorio para hoy, a las 8 y media, en el local de costumbre, con el fin de solucionar cuanto antes posible, asuntos de transcendental importancia.

—Sigue con bastante éxito la formación del cuadro artístico.

Señoritas y jóvenes entusiastas al arte teatral, han mandado sus solicitudes de admisión. Se ruega a las personas que no lo hayan hecho y deseen pertenecer a él, se sirvan dirigirse al director señor Orlando Mesa G., imprenta La Ilustración.

Centro de Tapiceros de Santiago. —Al Directorio para hoy, a las 9 P. M., en especial al señor Juan J. Fernández.

Centro Instructivo Yungay. — A junta general para hoy, a las 8.30 P. M., en la secretaría, Andes 3786, con el objeto de continuar en la aprobación de los estatutos.

Sociedad de Proveedores de Leche. —A junta general ordinaria para el Jueves 28 del presente, a las 9 P. M., para elegir un director.

Asistirán los señores abogados y se dará cuenta de las gestiones judiciales y las hechas ante la I. Municipalidad. Se leerá la refutación al informe de la Defensa Municipal, sobre la solicitud presentada por la Sociedad.

Gran Confederación Sindical del T. —A reunión general para mañana, a las 8 P. M. Los socios López y Sepúlveda, delegados al comité 1.o de Mayo, darán cuenta de su cometido.

Sociedad de S. M. Igualdad y Trabajo.— Al actor señor Luis Barra. —A la reunión que tendrá hoy, a las 8 P. M., la comisión de fiestas de esta Sociedad, se le ruega tenga a bien asistir el señor Barra, para acordar el programa del aniversario social.

Unión en Resistencia de Estucadores.— Se ruega la asistencia a los secretarios generales de las colectividades en resistencia de esta capital, a una reunión que se llevará a efecto mañana, a las 8 y media P. M., en la Federación de Imprenta, Eleuterio Ramírez 1357, a fin de tratar de un asunto que interesa a todas las colectividades en resistencia.

Centro Independencia de Chile.— A sesión de Directorio para hoy, a las 8 y media P. M.

Sociedad Unión Artes Mecánicas de Socorro Mutuo.— Al Directorio para el Jueves 28 del presente, a las 7 y media P. M.

BOX

PABLO MUÑOZ - JHON WALTER. — Un pugilato de los llamados a congregar público es el que se realizará, aunque llueva, el Sábado próximo, en el Hippodrome Circo.

Pablo Muñoz y Jhon Walter, en quince rounds, tenía forzosamente que levantar interés en todos los círculos sociales y deportivos, tanto de aquí como de Valparaíso. Se conoce lo que es el campeón nacional y se sabe que el negro quiere ahora mostrarse en la plenitud de sus conocimientos boxeriles.

Las opiniones en el vecino puerto están por el campeón de color, el que es posible arribe hoy a esta capital.

Las autoridades municipales, velando por la seguridad del público, y en atención a la gran afluencia de gente que se prevé para el Sábado, ha comisionado al ingeniero de la Dirección de Obras Municipales, don Oscar Iribarren, para que hoy, a las tres de la tarde, haga una inspección ocular al Hippodrome.

Las entradas de preferencia se siguen expendiendo en la Confitería Olympia.

Las galerías se despacharán en el Hippodrome desde las dos de la tarde del Sábado.

CENTRO TALLMAN.— Este Centro cita a reunión de Directorio para hoy, a las 9 P. M., en su local.

LUIS GONZALES CON MANUEL FUENTES, EL 5 DE MAYO PROXIMO. — Los excelentes boxeadores de peso medio liviano Luis A. González y Manuel Fuentes, se encontrarán en un match a diez rounds el día 5 del próximo mes. Este combate ha despertado gran entusiasmo entre los aficionados por tratarse de un encuentro perfectamente equiparado.

González, según se nos dice, después de esta pelea tratará de firmar contrato con uno de nuestros más aplaudidos boxeadores.

Como preliminar del match González-Fuentes, se gestiona una pelea entre dos populares jinetes, que se dedican al box.

KID MORO DESAFIA. — El popular boxeador Kid Moró, que se encuentra en Tiltil, desde hace cinco meses, desafía al ganador del Match Walle - Muñoz.

CAUPOLICAN BOXING CLUB.— Cita a junta general extraordinaria para hoy, en Juan Vicuña 1562.

LUIS A. SOLIS. — Este entusiasta boxeador del Centro Deportivo Ursus, se encuentra algo restablecido de la grave enfermedad que lo aquejaba.

La institución a la cual pertenece, en su última sesión, acordó darle un beneficio.

ATLETICO LOS PUMAS BOXING CLUB. — Cítase a reunión de Directorio para hoy, a las 9 P. M., en la secretaría del Centro, calle Ramírez N.o 64.

Se encarece la asistencia.

DESAFIOS. — El aficionado del Centro Lord Cochrane, señor Guillermo Orrego, desafía al señor Ernesto Castro, del Eddie Polo.

—El señor José Valenzuela, del mismo Centro, desafía al señor Alfredo López.

—Eduardo Zamorano desafía al señor Luis Gómez.

—Humberto Mandiola, desafía al señor Luis A. Gómez, del Centro Deportivo Ursus.

REMATE

DEL MENAJE DE CASA Y AUTOMOVIL TURISMO, DE LA SEÑORA CARMEN LARRAIN v. DE MUÑOZ

1236 - Av. Delicias - 1236

EL MIERCOLES, A LAS 2 P. M.

— HAY: —

SALON.— Amoblado salón dorado Luis XVI tapiz listado, biombo dorado tapiz seda azul, amoblado de junco dorado, vitrina bombé, piano de cola "Biuthner, pedestales, columnas de mármol y objetos de porcelana y plaqué, cuadro al óleo, alfombra de Smyrna.
SALA.— Amoblado Luis XVI laqué, vitrina caoba con aplicaciones bronce, boules antiguos con marquetería.
COMEDOR.— Amoblado estilo Reinana con marquetería, amoblado Chesterfield, cuchillería Christofle, porcelanas y cristal, baccarat, plaquées, vitrola, etc.
ESCRITORIO cortina color roble americano, mesa de centro, estantes, columnas, estatuas, caja de fierro, máquina de escribir y alfombra una pieza.
DORMITORIOS.— Amoblados Luis XVI laqué y color caoba, y varios otros con roperos de uno y 3 cuerpos, muebles de asiento de distintas formas, catres de bronce, colchones y somniers, etc.
VARIOS.— Plantas finas en maceteros, tina y lavatorio de fierro enlozado, calentador, muebles de vestíbulo y paragüero estilo americano.
AUTOMOVIL turismo Studebaker de 7 asientos.

A la vista hoy, de 2 1|2 a 6 P. M. Se arrienda la casa.

ARTURO CALVO MACKENNA
C. RIVAS VICUÑA
Martillero de Hacienda.

COLIRIO
— DEL —
Padre Constanzo

El mejor específico para todas las afecciones de la vista.

Dirigirse a:
VICTOR ROSTAGNO
Unico agente para Sud América.
VALPARAISO
Casilla 126

DE VENTA EN TODAS LAS PRINCIPALES DROGUERIAS Y BOTICAS

SASTRERIA
E. LOPEZ

Trabajos de lujo, telas de 1.a calidad, últimos modelos. Dirigida por su propio dueño, cortador titulado en Londres.
ESTADO 250 - ALTOS
Facilidades a personas con buenos informes.

SASTRERIA
ROYAL
AGUSTINAS 855

Ofrece ternos y sobretodos de medida de los mejores casimires.

Grandes facilidades de pago

Sección contado: Ternos desde $ 150.

MUEBLES
de COMEDOR

Estilo americano, color caoba, con incrustaciones de bronce, compuesto de aparador y trinche con mármol azul, vitrina con cristales y espejos; mesa correadera redonda con cuatro tablas y doce sillas cuero, en perfecto estado, véndese de ocasión en $ 1,800 al contado.
Varios y tratar:

Arturo Prat 376.

ME ENCARGO DE LA
Cobranza de Propiedades
Doy garantía hipotecaria propia de primera clase.
Ofertas a
A. B., CASILLA 1554

SEÑORAS

Mande sus trajes, abrigos, pieles, ternos, etc., al LABORATORIO ELECTROQUIMICO, que desmancha, reaviva y cambia colores; pudiendo volver del negro y oscuro a COLORES CLAROS. Las Rosas 2556.

A los Industriales

Vendo sitio con galpón en Av. Matta cerca estación Ñuñoa. Precio de ocasión. Tratar:

ARTURO PRAT 1272

JOVENES ACTIVOS

Se necesitan para encomendarles un trabajo muy bien remunerados

SE EXIJEN RECOMENDACIONES

Bandera N.º 154 - Ofic. 24 altos

DE 9 A 10 A. M.

Línea Italiana del Pacífico
GENOVA - VALPARAISO

Servicio de vapores establecido por las Compañías
TRANSATLANTICA, ITALIANA y SOCIETA NAZIONALE DI NAVIGAZIONE

Los siguientes magníficos vapores de carga de 11,000 toneladas saldrán próximamente de Valparaíso (Vía Panamá).

"ANSALDO VIII"

en la primera quincena de Mayo,

"ANSALDO SAN GIORGIO II"

en la primera quincena de Junio,
Reciben carga para los puertos de:
CHILE, PERU, ECUADOR, COLOMBIA, PANAMA, COLON, VENEZUELA, CADIZ, BARCELONA, MARSELLA y GENOVA
Por fletes y demás pormenores dirigirse a los Agentes Generales en Chile:

MOLFINO HERMANOS
Departamento de Vapores

Calle Blanco 596; Calle Cochrane 585.—Teléfono Inglés 8038.—Correo, Casilla 278. — VALPARAISO
Calle Morandé 434.—Teléfono Inglés 3080.—Correo, Casilla 2728.— SANTIAGO

Ferrocarril Trasandino de Chile

SERVICIO INTERNACIONAL DE PASAJEROS Y DE CARGA ENTRE CHILE Y ARGENTINA

OFICINA DE INFORMES
Casilla 198. Calle Morandé 291. Teléf. 695
SANTIAGO

W. Wilson Bridge, Agente.

CASA E. TURRI

SANTIAGO
Pasaje Balmaceda 10

BUENOS AIRES
Galería Güemes 356

VALPARAISO
Prat 118

CAMBIO General de Monedas

Es la casa recomendada por los Bancos, Embajadas, Legaciones y Consulados. COMPRA y VENTA de toda clase de monedas y billetes de Banco por grandes y pequeñas cantidades, a los mejores precios de plaza.

TURF

CLUB HIPICO DE SANTIAGO

INSCRIPCIONES PARA LAS CARRERAS DE LOS DIAS 1.o Y 5 DE MAYO PROXIMO

Domingo 1.o de Mayo

Premio CATACLISMO. — 2,900 metros. — m|m| (Vallas). — Para todo caballo. — Handicap. — Inscripción: $ 25. — Premio: $ 2,500 al primero.

Inscritos:

Solterona, Reflejo II, Duelo, Platón, Pililn, Caimán, Galia, Bobina, Film, Ragussa, Polvillo, Benjui, y Adalid.

Premio CAPEADOR. — 1,100 metros. — Para potrancas de 2 años nacidas en Chile que no hayan ganado. —Peso: 52 kilos. — Inscripción: $ 40. — Premio: $ 4,000 a la 1.a.

Comunera	52	Insula	52
Finistene	52	Malvaloca	52
Francesita	52	Pega Pega	52
Georgette	52	Priora	52
Glaneuse	52	Rentería	52
G. Queen	53	Roncha	52
Gourgandine	52	Roulotte	52
Hidalga	53	Valpurgis	52
Injurio	52		

Premio CRITIC. — 1,800 metros. — Para caballos que no hayan ganado sobre esta o mayor distancia. — Peso de Reglamento, con recargo de 3 kilos a ganadores de clásicas o reglamentarias. — Descargo de 8 kilos a no ganadores de $ 10,000. — Inscripción: $ 30. — Premio: $ 3,000

		Sayón	57
Mike	60	Peño	55
Vesta	59	Resbalosa	55
Elqui	58	Emily	53
Poema	58	Herodia	53

Premio COTEJO DE POTRILLOS (clásico). — 1,100 metros. — Para potrillos de dos años nacidos en Chile. Peso: 50 kilos. — Recargo de 2 kilos por carrera ganada, y de 3 kilos si es clásica o reglamentaria. — Este recargo no excederá de 9 kilos. — Inscripción: $ 20. — Entrada: $ 70. — Premio: $ 7,000 al 1.o

Falkland	53	Alta Ley	50
Champignol	52	Ferrol	50
Tenorio	52	Papagallo	50
Vesubio	52	Portugal	50
Walter Scott	52		

Premio CARLYLE II. — 1,500 metros. — Para todo caballo. — Handicapcap. — Inscripción: $ 25. — Premio: $ 2,500 al 1.o.

Inscritos:

Coronis, Guabiyú, Viking, Kalmuco, Queñe, Bastián, Belle Hellene, Atento, Erin Glass, Vendimia, Shylock, Fulano, Linda Thelma, Deshabillé, Maestro Cantor, Garra de Hierro, Dabry, Rasputín, Validol, Polita, Emily, Silly, Samaniego, Bow, Bailén, Whisky Sower, Caimac, Fiolette, Electrón, Simplice, Merengue, Acalia, Veldora, Gran Mogol, Nitrato, Resbalosa, Oiseau Bleu, Miss Muffits, Bolero, Mike, Verdi, Oliveto, Pidal, Falsete, Herodia, Ferrocarrilero, Shannon, Dear Lassie, Petardito, Arrás, Tellito, Fácil, Córcega, Gladiadora, Cultura, Go Lady, Dual, Henry Clay, Rex White, Feudal, Fideline, Porro, Fusil, Girl, Ruler, Lord Beryl, Baldramina y Solferino.

Nota. — Esta carrera será dividida en dos series por el handicapper.

Premio CYLLENE. — 2,600 metros. — Para todo caballo. — Handicap. — Inscripción: $ 40. — Premio: $ 4,000 al 1.o.

Inscritos:

Durbar, Cachivache, Sayon, Glasgow, Ihiry, Estela, Antaño y Gabinete.

Jueves 5 de Mayo

Premio DOLOR (De venta). — 1,400 metros. — Para caballos nacidos en Chile que se vendan por 4,000 pesos. — Peso: 56 kilos. — Descargo de 3 kilos a los que vendan por $ 3,000.— Recargo de 3 kilos al ganador de una carrera, y de 5 al de dos o más desde el 1.o de Enero de 1921. — Descargo extra de 5 kilos a perdedores. — Inscripción: $ 25. — Premio: $ 2,500 al 1.o.

Porro	61	Crevecoeur (3,000)	53
Matadora	59		
Fusil (3,000)	58	Henry Clay (3,000)	53
Leoncillo (3,000)	56	Minx (3,000)	53
Fácil (3,000)	56	Pacato (3000)	53
Herodes		Queñe (3,000)	53
Oliveto (3000)	56	Verdi (3,000)	53
Petardito (3,000)	56	Bismuto	51
		Martos (4000)	51
Rex White (3,000)	56	Arrás (3,000)	48
		Exito (3,000)	48
Fiolette (3,000)	54	Tetuán (3000)	48
Gacetilla	54	Berbi (3,000)	46
Rezongona (3,000)	54	Peggy Wood (3,000)	46
Chat Goutier (3,000)	53		

Premio DESTROYER. — 1,100 metros. — Para potrillos de 2 años nacidos en Chile que no hayan ganado. —Peso: 54 kilos. — Inscripción: 40 pesos. — Premio: $ 4,000 al 1.o.

Alta Ley	54	Manleone	54
Altanam	54	Náutico	54
Doñihue	54	Paddy White	54
Duelista	54	Papagallo	54
Gran Maestre	54	Papirote	54
Infimo	54	Portugal	54
Irish	54	Rubicón	54
Keepsake	54	Saint George	54
Kilimanjaro	54	Wallestein	54
Maitencillo	54	Yo	54
Mónaco	54		

Premio DANZIG. — 1,800 metros. —Para caballos que no hayan ganado más de $ 30,000. — Peso de Reglamento. — Descargo de 5 kilos a los que no hayan ganado $ 20,000 y de 10 kilos a los que no hayan ganado $ 10,000. — Recargo de 3 kilos a ganadores de clásicos o reglamentarios desde el 1.o de Agosto de 1920. — Inscripción: $ 30. — Premio: $ 3,000 al 1.o.

General	57	Poincaré	52
B. Ferry	55	Bismuto	50
Gran Mogol	55	Sayon	50
Mike	55	Resbalosa	48
Tilburí	55	Cadillac	47
Vesta	55	Ever	45
Demanda	53	Dear Lassie	45
Clla	52	Emily	45
Elqui	52	Finlandia	45
Poema	53	Herodia	45

Premio COTEJO DE POTRANCAS. —(Clásico). — 1,100 metros. — Para potrancas de... años nacidas en Chile. — Peso: 48 kilos. — Recargo de dos kilos por carrera ganada, y de 3 kilos si es clásica o reglamentaria. — Este recargo no excederá de 9 kilos. — Inscripción: $ 20. — Ratificación: $ 50 el Lunes 25 de Abril. — Entrada: $ 70. — Premio: $ 7,000 a la primera.

Colla	52	Finisterre	48
Finale	51	Georgette	48
Alucita	50	Infanta	48
Walnut	50	Malvaloca	48
War Paint	50	Pega Pega	48
Wisconsin	50	Priora	48
Comunera	48	Rábida	48
Francesita	48	Roulette	48

Premio DISGUISE II. — 1,600 metros. — Para caballos de 3 años. — Handicap. — Inscripción: $ 30. — Premio: $ 3,000 al 1.o.

Inscritos:

Kalmuco, Bello Hellene, Erin, Shylock, Fulano, Harold, Linda Thelma, Polita, Bailén, Gloriola, General, Electrón, Acalia, Veldora, Feño, Crevecoeur, Cadillac, Nitrato, Bolero, Poincaré, Oliveto, Herodia, Cancha Rayada, Dear Lassie, Ever, Clavileño, Henry Clay y Palillo.

Nota. — Esta carrera será dividida en dos series por el handicaper.

Premio DONCASTER II. — 2,300 metros. — Para todo caballo ganador de $ 10,000. — Handicap. — Inscripción: $ 35. — Premio: $ 3,500 al 1.o

Inscritos:

Durbar, Cachivache, Timbalero, Esteta, Antaño, Gloriola, Electrón, Gabinete, Demanda, Hispano, Fideline, Feudal y Ruler.

LOS TRABAJOS DE AYER

(Pista de carrera)

—Walter Scott, montado por Armando Nieto, y Rentería, por J. Vergara, pasaron 1100 metros sin gran apuro en 1.13, llegando iguales.

—Alucita, conducida por J. Vergara; Colla, por un aprendiz; Champignol, por A. Molina, y Flaper por G. Guerra, pasaron en grupo 1,100 metros en 1.12; llegando Alucita y Colla iguales; Champignol llegó a medio cuerpo.

—Malvaloca, montada por un aprendiz, Falckalnd por M. Pérez y Walnut por J. Montané, pasaron 1,100 metros en 1.12 2|5, ganando Malvaloca por dos cuerpos; los otros dos llegaron iguales.

—King George, montado por M. Gamboa; Confidencia, por P. Costa; Budapest, por un aprendiz; y Bizerta por V. Jara, pasaron en grupo los 1,100 metros en 1.14, llegando los dos primeros iguales; tercero llegó Budapest y Bizerta llegó última a cinco cuerpos.

—Mónaco, montado por A. Molina, y Gourgandine, por M. Morán, pasaron 1,100 metros sin gran apuro en 1.16, llegando iguales.

—Vesubio, montado por J. Arancibia, Monleone por H. Ramírez, Francesita por J. Oregón y Acorazado por M. Verdejo, pasaron 1,100 metros en 1.13 2|5, ganando Vesubio por dos cuerpos a Monleone; Francesita tercera a cuatro cuerpos, y último lejos llegó Acorazado.

—Wallenstein, montado por J. Oregón, pasó 1,100 metros en 1.14.

—Pagapallo, montado por D. 2.o López, y Deshabillé, por J. Polanco, cotejaron 1,100 metros en 1.11 3|5, llegando iguales.

—Georgette, conducida por P. Costa, y Fulano, por un aprendiz, pasaron 1.100 metros en 1.11 2|5, ganando Georgette por tres cuerpos.

(Pista de arena)

—Gentille, montada por D. 2.o López, pasó 1,200 metros en 1.21.

—Coronis, manejada por R. Piérola, trabajó 1,600 metros en 1.51.

—Fiolette, montada por un aprendiz, largó 1,200 metros en 1.21 3|5.

—Sancho Panza, montado por G. Guerra, pasó a voluntad 1,400 metros en 1.38.

—Henry Clay, montado por J. Oregón, largó 1,200 metros en 1.20.

—Tilburí, montado por un aprendiz, pasó 1,600 metros: en los últimos 1,400 metros marcó 1.40.

—Orense montado por un aprendiz, atropelló 800 metros en 53.

—Sayón, montado por M. Gamboa, y Glasgow, por un aprendiz, pasaron 1200 metros en 1.21, ganando Sayón por dos cuerpos, que siguió hasta completar la vuelta en 2.18 2|5.

—Cancha Rayada, montada por un aprendiz, largó 800 metros en 51 dos quintos.

—Belle Helene, montada por un aprendiz, y Bastián, por R. Hernández, pasaron 1,400 metros en 1.33 3|5, ganando Belle Helene por tres cuerpos.

—Esquife, montado por V. Jara, pasó 1,000 metros en 1.5 2|5.

—Los Robles, montado por J. Salfate, movió 600 metros en 40.

—Erin, montada por J. Vergara, trabajó 1,600 metros en 1.51.

—Peggy Wood, manejada por R. Hernández, pasó 1,400 metros en 1.35.

—Rex White, montada por J. Oregón, largó 1,400 metros en 1.38.

—Don Alvaro, montado por M. Pérez, pasó una vuelta y 400 metros en 2.50; en la primera vuelta marcó 2.23 2|5.

—Solferino, montado por E. Escobar, largó 1,000 metros en 1.8.

—Doña Marta, manejada por J. Montané, pasó 1,000 metros en 1.5 tres quintos.

—Kilimanjaro, montado por un aprendiz, pasó 1,000 metros en 1.10 tres quintos.

HIPODROMO CHILE

INSCRIPCIONES PARA LAS REUNIONES DE 1.o Y 5 DE MAYO PROXIMO

Domingo 1.o de Mayo

Premio Parsifal. — 1,800 metros. Rosicler III, Rabudo, Juliano, Fideline, Matadora, Lochinwar; Gladiadora, Guabiyú, Bow, Vicking, Leoncillo, Ruler, Chichí, Tilburí, Baldramina.

Premio Puma. — 1,100 metros. Octubre; Furlana; Minx; Alboroto II, Fusil, Borgue, Berlinicke, Toldilla, Quepe, Sensata, Tancredo, Foquita, Chichí, Dual, Lag, Baldramina.

Premio Peine. — 1,100 metros. Pispirita, Dantle Lassie, Picacero, Epping, Juvenil; Colonia; Longo; Mrs. Joe, Copón; Ancatemo, Colón, Galopa, Prince Noir, Centolla, Alejo II, Riodina, Goosberry.

Premio Pahuilmo. — 1,100 metros. Controversia, Costanera; Simplice, Thermidor, Golosina, Bruno, Santa Tecla; Declaración; Edimboro, Girl, Elda; Rubia; Honolulu; Sunlight; San Vicente, Gentille.

Premio Potaco. — 1,800 metros. Música, Feudal, Go Lady, Providence, Adalid, Rezongona, Ninfa, Tiradente; Silly; Loto; Palillo; Santa Tecla; Oliveto; Alboroto II.

Premio Parásito. — 1,100 metros. Compiegne, Niágara, Belmonte, Locura II; Emotion, Telilla, Rod. Dhu, Fumee, Personaje, Titita II; Paladín; Catilina; Cocharquina; Dándalo; Sibatina; Helvetia.

Premio Pililo. — 750 metros. Pelele, Fitz James, Pochochingue; Pirulín, My Father, Fontenoy; Pihuela; Coiron, Naveta, Mamadeira, Férula; Djenana, Esp. de Rosa, Hircania, Sardónica.

Jueves 5 de Mayo

Premio Piccolo. — 1,400 metros. Pencahue; Fideline; Rabudo; Fusil; Edinboro; Santa Tecla; Rasputín; Go Lady; Whisky Sower; Validol; Tellito; Guabiyú; Mormón; Coronis; Leoncillo; Dual; Borgue; Silver; Lady Kendal.

Premio Pilar. — 1,100 metros. Gentille; Juvenil; Decano; Colón; Alejo II; Doña Marta; Costanera; Gooseberry; Girl; Quepe; Loto; Dnt. Lassie; Prince Noir; Elda; Picacero; Porto Allegre;; Bruno; Honolulu; Longo.

Premio Pepino. — 1,600 metros. Pencahue; Octubre; Fusil; Berlinicke; Furlana; Tancredo; Asturiano; Sensata; Silver; Bergue; Edinboro; Controversia; Declaración; Esperia; Sunlight; Fussy; Foquita.

Premio P. Wilhelm. — 1,400 metros. Lord Beryl; Rex White; Centolla; Girl; Holgazán; Kipsol; Alboroto II; Oiseau Bleu; Helium; Cultura; Viking; Rezongona; Lochinwar; Minx; Silly; Mrs. Joe; Golosina; Feudal; Carranza.

Premio Pianola. — 1,100 metros. Ancatemo; Galopa; Dándalo; Locura II; Luminosa; Niágara; Emotion; Copón; Epping; Colonia; Titita II; Personaje; Catilina; Tabernera; Cara Carmen; Pispirita; Piave; Helvecia; Yaquil.

Premio Pastel. — 1,400 metros. Assaye; Cantabria; Hollin; Cara Carmen; Porto Allegre; Decidedly; Locura II; Tarifa; Juliano; Cocharquina; Colón; Oliveto; Providence; Terrible; Fumée; Titita II; Marruecos; Tiradente.

Premio Pudiera. — 1,300 metros. Carboncillo; Gregorita; Chulinga; Guindito; Dresden; Atractiva; Rolandito; Macacho, Sebastiana; Carranza; Curacao; Faisán; Alpino; Tapón; Dorina; Novicia; Yaquil; Cuyinco.

NOTICIAS DIVERSAS

Porto Allegre. — Este hijo de Barsac, que estaba a cargo del preparador P. J. Medina, ha sido tomado en arriendo por el señor Carlos de la Cerda, bajo cuya dirección continuará su training.

Silver. — Ha pasado a cuidarse al Hipódromo Chile.

H. Ramírez. — Este jockey ha sido comprometido para conducir a Rábida en el "Cotejo de Potrancas".

Coronis y Tiradente. — Que estaban al cuidado de Arturo Allen, han pasado al corral que dirige el preparador Guillermo Valenzuela.

Tamarindo. — Después de un largo descanso ha llegado del campo y muy pronto reaparecerá en la pista.

Florina. — Esta dos años, por L'Aiglon y Florida, se encuentra en el corral del preparador Abelardo Luna.

TRIBUNALES

Movimiento habido en 25 de Abril de 1921

CORTE SUPREMA

Primera Sala. — No funcionó por falta de personal.

Segunda Sala. — 3 M. Casanueva con P. Camalez y otro, en acuerdo.

Las demás no vistas o suspendidas.

Alegaron:

Don Luis Claro Solar por el recurso y contra el recurso, y don Eduardo Grez Padilla por el recurso y contra el recurso.

Desistida: Recurso de queja de Gildemeister y Cía., apelación.

CORTE DE APELACIONES

Primera Sala. — 1 P. Schiavi y otro, tercería Riveros, revocada; 2 O. Molleda contra A. Arduino, suspendida efectos; 3 G. Palma de V. con B. González v. de A., id.; 4 F. Velasco con A. Vergara, suspendida; 5 F. Labbé con Suc. Labbé, pendiente (?).

Alegaron:

Don Tito Lisoni con don Pedro Velasco en la 1.a

Don Washington Bannen con don Blas Gallo en la 2.a

Don Humberto Trucco con don Ramón González en la 3.a

Don Eduardo Grez con don Ricardo González en la 5.a

Falladas de acuerdo:

Contra L. Vásquez; Contra M. Díaz; y Contra J. Vives.

Segunda Sala. — Recaredo Baeza y otros contra Otto Sarh, acuerdo.

Alegaron:

En la 1.a, don Samuel Claro con don Enrique Barboza.

Tercera Sala. — 1 Convento San Agustín con J. Aliste, confirmada; 2 Germain y Sierra con Fisco, pendiente.

Las demás no vistas.

Alegaron:

Don Pedro Velasco con don Luis A. Salinas en la 1.a

Don Eugenio Ortúzar con don Armando Quezada en la 2.a

Cuarta Sala — 1 Roselló Hnos. con Arturo Rodríguez trámite; 2 Alberto Dufen con Empresa Ferrocarriles del Estado, suspendida; 3 Director del Tesoro con Hermógenes Gómez, suspendida; 4 Caja Hipotecaria con Margarita Elgueda, trámite; 5 Aníbal Garay con Horacio Iglesias, suspendida efectos; 6 Daniel Oliva con Fisco, retenida; 7 Juan de Dios Montero con E. de la Puente, trámite; 8 T. Contreras con A. Angulo, confirmada; 9 A. D. Aguila con Filomena O. del Castillo, fallada.

No vistas las demás.

Alegaron:

En la 5, don Gabriel Amunátegui con don Augusto de Ramón.

En la 6, don Enrique Valenzuela con don Aurelio Valenzuela.

VISITA AL JUZGADO DE VICUÑA

El pueblo de Vicuña, por intermedio de numerosos vecinos de esa localidad, ha solicitado de la Excelentísima Corte Suprema una visita al juzgado por el Ministro de este Tribunal señor J. Isidro 2.o Salas, que se encuentra accidentalmente gozando de una licencia en dicha ciudad.

Informaciones de Carreras

Abono para Mayo próximo con servicio a domicilio para las 8 reuniones del mes

Usted puede tomar un abono de acuerdo con las bases publicadas en "El Pronóstico", Pasaje Balmaceda N.o 5, Casilla 3496.

TERNOS
SOBRE MEDIDA
Con los mejores PAÑOS INGLESES . $ 280
Con PAÑOS INGLESES pura lana . . $ 200
CASA TORRALVA
CASILLA 2011-ESTADO Y MONEDA-TELEF. 1100

Informaciones Comerciales, Industriales y Agrícolas

CAMBIO

BANCARIO	$ 33.50
COMERCIAL	33.30

EQUIVALENCIAS

1 DOLAR	$ 8.67¾
1 FRANCO	0.63
1 MARCO	0.13
1 LIRA	0.33
1 PESETA	1.19
1 NAC. ARG	2.81

PREMIO DEL ORO:
142 o|o

LA LIBRA Y EL DOLAR

Los telegramas procedentes de Nueva York, recibidos ayer en los Bancos de esta ciudad, indican las siguientes cotizaciones:

ORO AMERICANO A LA VISTA

Londres y Río de la Plata	$ 3.94 5/8
Anglo-Sud-Americano	3.94
City Bank	3.95
Alemán Transatlántico	3.95

LOS BANCOS QUE SE EXPRESAN HAN FIJADO LOS CAMBIOS SIGUIENTES:

BANCO DE CHILE
Abril 25.

Plazas	90 d|v.	A la vista
Londres	33.50	34.50
París	0.68 1|4	0.65 1|4
Hamburgo	0.13 1|2	0.14
N. York		8.67 3|4
España	1.19	1.22 1|2
Italia	0.41 1|2	0.42 3|4
Argentina		2.81

ESPAÑOL DE CHILE
Abril 25.

Cambios sobre el exterior

Plazas	90 d|v.	A la vista
La libra vale	33.45	34.25
Palestina		34.30
Siria		id.
Turquía		id.
Japón		id.
China		id.
Perú		
El franco	0.62 3|4	0.63 3|4
El fco. belga		0.64 1|4
El fco. suizo		1.51 3|4
La peseta	1.19	1.21
La lira		0.41 1|4
El dólar		8.65
El marco		0.13 1|2
El nac. arg.		2.79 3|4
El florín		3.02

BANCO DE LONDRES Y RIO DE LA PLATA LDO.
Abril 25.

Cambios sobre el exterior

Plazas	90 d|v.	A la vista
Londres	33.45	34.17
París	0.62 3|4	0.64
Amberes		0.64 3|4
N. York	394.62	8.67 1|4
España		1.23
Italia		0.43
Brasil		34.30
Uruguay		5.96
Argentina		2.79 1|2
Alemania		
Suiza		1.52 1|4
Siria		34.30
Portugal		id.
Panamá		id.
Perú		id.

BANCO ANGLO-SUD-AMERICANO LTDO.
Abril 25.

Plazas	90 d|v.	A la vista
Londres	33.40	34.05
París	0.63 1|4	0.64
España		1.20
Italia		0.41
Suiza		1.52
Bélgica		0.65
Holanda		3.05
Alemania		0.14
N. York		8.64 1|2
B. Aires		2.77
Japón		4.40
Egipto		34.15
Palestina		id.
Turquía		id.

THE NATIONAL CITY BANK OF NEW YORK

Plazas	90 d|v.	A la vista
N. América	8.65	
Inglaterra	34.10	33.45
Francia	0.64	
Italia	0.42	
España	1.20 3|4	
Suiza	1.50 1|2	
Argentina	2.78	
Bruselas	0.64 3|4	
Oro	144 1|2	
Berlín	0.13.40	

BANCO GERMANICO DE LA AMERICA DEL SUD
Abril 25.

Cambios a la vista sobre el exterior

Alemania (Mcs.)	0.1389
Argentina (M|C.)	2.80
España (Ptas.)	1.20
Holanda (Fl.)	3.05
Nueva York (M|C.)	8.60
Suecia (Cor.)	2.10
Suiza (Fr.)	1.50
Viena (Cor.)	0.029
Inglaterra, a 90 d|v.	33.00
Inglaterra, a la vista	33.70

El Banco abona intereses sobre Depósitos en Moneda extranjera.

BOLSA DE COMERCIO

MOVIMIENTO

Bastante activo fué el movimiento con que se llevaron a efecto las operaciones de ayer en el mercado bursátil.

En acciones se transó en forma amplia, acciones de la Compañía Antofagasta, Caylloma, Chacaltaya, Lota y Coronel, Gatico y Lebu y en bonos Hipotecario 8-1 y Caja 8-1.

El total de lo transado en títulos de sociedades acendió a 390,610 y los bonos a 203,100.

Los precios en acciones se notaron flojos y los bonos sostenidos.

CIERRE DEL CAMBIO

CAMBIO

Vendedor, 33.40; comprador 33.30.

ORO

Vendedor, 142.80; comprador, 142.

LETRAS POR ORO

Vendedor, 13.50; comprador, 13.30.

OPERACIONES DE AYER

Primera rueda

15 Gas, 53.
16 Gas, 53.
40 Gas, 53.
2 Gas, 53.
11000 Caja 7-1, 80 1|2.
3000 Caja 8-1, 97 3|4.
10000 Caja 8-1, 98.
200 Gatico, Mayo 5, 6.
200 Lota, Mayo 19, 44 1|4.
200 Gatico, Mayo 19, 6 1|8.
7000 Caja 8-1, 98.
20000 Caja 8-1, 98.
9000 Caja 8-1, 98.
200 Lota, Mayo 5, 44.
200 Lota, Mayo 19, 44 1|4.
11000 Caja 7-1, 1911, 90.
21000 Caja 7-1, 90.
4000 Caja 8-1, 98.
1000 Caja 8-1, 98.
500 Chacaltaya, Mayo 5, 9 1|4.
500 Chacaltaya, Mayo 19, 9 1|4.
500 Chacaltaya, Mayo 19, 9 1|4.
500 Caylloma 2 3|4.
500 Caylloma 2 3|4.
500 Caylloma, 2 7|8.
200 Antof., Mayo 5, 33 1|4.
200 Antof., Mayo 5, 33 1|4.
200 Antof., Mayo 19, 33 1|4.
200 Antof., Mayo 5, 33 1|8.
200 Antof., Mayo 19, 33 1|4.
200 Antof., Mayo 19, 33 1|4.
2000 Caja 6-2, 84.
200 Chacaltaya, Mayo 19, 9.
500 Gatico, Mayo 19, 6 3|8.
500 Gatico, Mayo 19, 6 3|8.

Segunda rueda

3000 Caja 8-1, 97 7|8.
10000 Caja 8-1, 97 7|8.
100 Máfil, Mayo 5, 56.
5 Banco Chile, 185.
10 Banco Chile, 185.
1000 Hip. 8-1, 92 3|4.
600 Caja 8-1, 98 1|2.
100 Llallagua, Mayo 5, 188.
4000 Hip. 8-1, 92 3|4.
1000 Hip. 8-1, 92 3|4.
2000 Hip 8-1, 92 3|4.
17000 Hip. 8-1, 92 3|4.
5000 Hip. 8-1, 92 3|4.
500 Hip. 8-1, 98.
500 Santa Rita, 9.
2000 Caja 8-1, 97 7|8.
20 Gas, 53.
20 Gas, 53.
20 Gas, 53.
50 Gas, 53.
10 Gas, 53.
9000 Hip. 8-1, 92 3|4.
300 Tocopilla, Mayo 5, 33.
500 Tocopilla, Mayo 5, 33.
500 Gatico, Mayo 5, 6 1|4.
500 Tocopilla, Mayo 5, 33 1|2.
10000 Caja 8-1, 97 7|8.
500 Gatico, Mayo 5, 6 1|4.
5000 Caja 8-1, 97 7|8.
1000 Caja 8-1, 97 7|8.
100 Lota, Mayo 19, 44 1|4.
200 Lota, Mayo 5, 44.
100 Lota, Mayo 5, 44.
100 Lota, Mayo 5, 44.
100 Lota, Mayo 5, 44.
100 Lota, Mayo 19, 44 1|8.
100 Tocopilla, Mayo 5, 33.
100 Lebu, Mayo 5, 53.
100 Lebu, Mayo 5, 53.
100 Lebu, Mayo 5, 53.
100 Lebu, Mayo 5, 53.
300 Lebu, Mayo 19, 53.
2000 Hip 8-1, 94 3|4.
80 Banco Español, 146 1|2.
300 Chacaltaya, Mayo 19, 9.
3000 Hip. 7, 85.
20 Loa, 58.
100 Antof., Mayo 19, 32.
500 Antof., Mayo 19, 32.
200 Antof., Mayo 19, 32.
200 Antof., Mayo 19, 32.
300 Antof., Mayo 19, 32.
100 Antof., Mayo 19, 32.
200 Chacaltaya, Mayo 19, 9.
50 Banco Español, 146.
500 Banco Español, 146.
5000 Caja 8-1, 97 7|8.
200 Melón, 25.
200 Melón, 25.
100 Melón, 25.
20000 Caja 8-1, 97 7|8.
3000 Hip. 7, 85.

OFERTAS, DEMANDAS Y ULTIMAS COTIZACIONES

BONOS

Caja 8-1.— Quedó comprador por 20,000 a 97 7|8 y vendedor por igual cantidad a 98.

Caja 7-1.— Comprador por 50,000 a 90.

Hipotecario 8-1.— Comprador por 2,000 a 92 3|4.

Garantizador 8.— Comprador por 10,000 a 75.

ACCIONES BANCARIAS

Chile.— Comprador por 50 acciones a 184 1|2 y vendedor por 100 a 185.

Español.— Quedó vendedor por 500 acciones a 146.

Nacional.— Comprador por 500 acciones a 55 y vendedor por 50 a 55 y medio.

Francés.— Comprador por 500 acciones a 50 y vendedor por 100 a 51 y medio.

SOCIEDADES MINERAS

Llallagua.— Para Mayo 19 quedó en rueda comprador por 100 acciones a 186 y vendedor por 100 a 188. Cerraron con transacción a 194 para Mayo 19.

Tocopilla.— Quedó en rueda comprador por 500 acciones a 33 para Mayo 19 y vendedor por 500 a 33 1.2 para Mayo 5.

Oploca.— Vendedor por 61 acciones a 56.

Gatico.— Comprador por 500 acciones a 6 1|4 para Mayo 5.

Lota y Coronel.— Para Mayo 19 quedó en rueda comprador por 200 acciones a 44 y vendedor por igual cantidad a 44 1|4.

Vacas.— Comprador por 100 acciones a 4 al contado y vendedor por 200 a 4 1|4.

Santa Rita.— Quedó en rueda vendedor por 500 acciones a 9 para Mayo 19.

Disputada. — Comprador por 50 acciones a 13 1|2 al contado. Cerraron con comprador a 13 3|4 para Mayo 19.

Máfil.— Para Mayo 19 hubo comprador por 200 acciones a 55 y vendedor por 100 a 60.

Huanuni.— Vendedor por 100 acciones a 25 1|2 para Mayo 5.

Demasías.— A 13 1|4 para Mayo 5, hubo en rueda comprador por 100 acciones.

Lebu.— Quedó vendedor por 500 acciones a 53 para Mayo 5.

Caylloma.— Al contado quedó en rueda comprador por 100 acciones a 2 3|4 y vendedor por 200 a 2 7|8.

Tres Puntas.— Comprador por 600 acciones a 5 al contado y vendedor por 1,000 a 5 1|4 para Mayo 5.

Chacaltaya. — Vendedor por 200 acciones a 9 para Mayo 19. Cerraron con comprador a 9 1|4 para Mayo 5.

COMPAÑIAS SALITRERAS

Antofagasta. — Quedó en rueda comprador por 100 acciones a 32 al contado y vendedor por 200 a 32 1|8 para Mayo 19. Cerraron con transacción y comprador a 32 1|2 para Mayo 5.

Lastenia.— Hubo en rueda comprador por 200 acciones a 22 1|2 para Mayo 5 y vendedor por 100 a 23 para Mayo 19.

Loa.— Vendedor por 100 acciones a 60 para Mayo 5.

SOCIEDADES GANADERAS

Tierra del Fuego. — Comprador por 100 acciones a 66 al contado y vendedor por 100 a 66 3|4.

COMPAÑIAS DE SEGUROS

La Francesa.— Comprador por 50 acciones a 178 y vendedor por 31 a 190.

La Estrella.— Vendedor por 500 acciones a 17 1|2.

SOCIEDADES INDUSTRIALES

Gas de Santiago.— Vendedor por 20 acciones a 53.

Viñas.— Comprador por 100 acciones a 31 para Mayo 5.

Malvoa.— Comprador por 500 acciones a 18 3|4 para Mayo 5 y vendedor por 200 a 19 1|2 al contado.

Tabacos.— Vendedor por 20 acciones a 80.

Cemento Melón.— Quedó comprador por 500 acciones a 26.

Tattersall.— Comprador por 50 acciones a 100 y vendedor por 20 a igual precio.

Telégrafo Comercial.— Comprador por 100 acciones a 50.

Vidrios.— Comprador por 100 acciones a 91 y vendedor por igual cantidad a 95.

Club Hípico.— Vendedor por 1 acción en 6,000.

OPERACIONES de VALPARAISO

Primera rueda

600 Dones, Mayo 5, 8.
300 Dones, 8.
300 Gatico, Mayo 5, 6.
100 Peñón, 9 1|4.

Segunda rueda

50 Peñón, Mayo 5, 9.
1500 Dones, Mayo 5, 8.
2500 Peñón, Mayo 19, 9.
700 Dones, Mayo 19, 8.
100 Tabacos, Mayo 5, 73 1|2.
400 Gatico, Mayo 19, 6 1|2.

CAMBIO

1.a rueda: Vendedor 32; comprador, 31.90.

2.a rueda: Vendedor, 33.30; comprador, 33.20.

ORO

1.a rueda: Vendedor, 137.50; comprador, 137.

2.a rueda: Vendedor, 143; comprador, 142.50.

LETRAS POR ORO

1.a rueda: Vendedor, 13.30; comprador, 13.20.

2.a rueda: Vendedor, 13.50; comprador, 13.30.

ACCIONES Y BONOS

ULTIMAS COTIZACIONES

	Pagados	Precior	
BANCOS			
Chile	$ 100	185	tr.
Curicó	$ 100	128	tr.
Italiano	$ 100	34	tr.
Nacional	$ 50	55 1|2	v.
Español	$ 100	146 1|4	tr.
Popular	$ 100	127	tr.
Talca	$ 100	145	tr.
Gar. de Valores	$ 100	8	tr.
Francés de Chile	$ 50	53 1|2	tr.
Ind. y Comercio	$ 20	17	tr.
Santiago	$ 100	120	v.
Hip. de Chile	$ 200	581	c.
Hip. Valparaíso	$ 100	130	tr.
SOCIEDADES MINERAS			
Antequera	£ 1	1 1|2	tr.
Araca	£ 1	27	c.
Arauco	$ 100	1	tr.
Caylloma	sd 5	2 7|8	v.
Central de M.	$ 5	0.20	v.
Car. de Coronel	£ 1	0.80	c.
Colquirí	$ 1	1 1|4	v.
Disputada, co.	$ 25	13	c.
Gatico	£ 1	6	c.
Huanuni	£ 1	25	tr.
Llallagua	£ 1	194	tr.
Lota y Co.	$ 20 oro	44	tr.
Máfil	£ 1	56	t
Demasías	£ 1	13	c.
Choicas	£ 1	8	v.
Domeyko	$ 20	2 7|8	tr.
Marta	sch 6	4	v.
Monte Bco., est.	£ 4	2	tr.
Oruro est.	£ 1	14 1|2	tr.
Oploca	£ 1	55	tr.
Pintados S. so.	$ 38	2	tr.
Pod. de Coll. c	£ 5	15	tr.
S. Bartolo	$ 25	6	tr.
S. J. Oruro est.	£ 1	4 1|2	tr.
Santa Rita	£ 1	9	tr.
Schwager, car.	$ 1	70	tr.
Taltal (plata)	$ 50	10	tr.
Tocopilla	£ 1	33	c.
Totoral (plata)	$ 50	4 5|8	tr.
Vacas	$ 15	4 1|4	c.
SOCIEDADES SALITRERAS			
Antofagasta	$ 25	32 1|2	tr.
Agua Santa	£ 1	120	tr.
Castilla	£ 1	14	tr.
Galicia	£ 1	19	v.
Lastenia	£ 1	22	v.
Boquete	£ 5	3	tr.
La Unión	£ 20	13	c.
Loa	£ 1	60	v.
Perseverancia	$ 20	20	c.
Chilena de Sal	£ 1	14	tr.
Peñón	£ 1	10	tr.
GANADERAS Y AGRICOLAS			
Anglo Ch. Past.	$ 1	6 1|2	v.
Aysen	£ 1	24	tr.
Chile Argentina	£ 1	10 1|4	tr.
Gente Grande	£ 1	30	tr.
Laguna Blanca	£ 1	55	tr.
Rupanco	$ 20	18	v.
Tierra del Fuego	£ 1	66 1|2	v.
Vallenar	$ 20	45	v.
COMPAÑIAS DE SEGUROS			
La Alemana	$ 125	310	c.
La Alianza Chil.	$ 25	64	tr.
La América	$ 25	96	tr.
La Americana	$ 25	295	v.
Araucana	$ 25	50	tr.
La Anglo Chil.	$ 25	70	tr.
La Central	$ 25	70	tr.
La Chilena Cons.	$ 25	75	tr.
La Comercial	$ 75	220	tr.
La Española	$ 50	270	tr.
La Francesa	$ 50	182	c.
La Franco Chi.	$ 25	30	tr.
Germania	$ 25	50	tr.
La Iberia	$ 62	130	tr.
La Industrial	$ 25	40	v.
La Internacional	$ 35	135	tr.
La Italia	$ 100	400	tr.
La Mapocho	$ 50	130	c.
La Nacional	$ 25	735	v.
Nueva España	$ 75	220	v.
La Protectora	$ 25	200	tr.
La Santiago	$ 25	288	v.
La Unión Chil.	$ 50	650	tr.
La Unión Nac.	$ 60	70	v.
SOCIEDADES INDUSTRIALES			
Am. Shoe Fact.	$ 100	100	v.
Austral de Mad.	£ 1	0.90	tr.
Buques y Mad.	£ 50	52	c.
Catres	$ 100	92	c.
Cemento Melón	$ 1	25	c.
Cerv. Unidas	$ 1	32 1|2	c.
Diques	$ 100	96	v.
Chiclayo Azuf.	£ 1	30	v.
Electricidad	$ 50	88	tr.
El Globo	$ 10	55	tr.
Feria Izquierdo	$ 100	130	tr.
Gas Santiago	$ 5	53	tr.
Industrial	$ 20	28	tr.
Labor. Chile	$ 25	58	tr.
Malvoa	$ 20	19	tr.
Mercado de la V.	$ 100	100	tr.
Penco, azúcar	£ 1	40	v.
San Ber. F. E.	$ 50	145	v.
San Martín (FT)	£ 1	1	v.
Tabacos		76	tr.
Tattersall	$ 100	100	tr.
Tejidos Santiago	$ 100	400	c.
Teléf. Comercial	$ 25	50	tr.
T. Unidos	$ 50	32	tr.
Vidrios	$ 108	90	tr.
Vapores S. A.	$ 25 oro	74	v.
Volcán	$ 50	45 1|2	tr.
V. del Mar (az)	$ 1	42 3|4	tr.
SOCIEDADES DIVERSAS			
B. de C. de S.	$1250	100000	tr.
Club Hípico	$ 500	5950	tr.
BONOS			
C. 5 £ (31 Ma y 30 Se)		86	v.
Caja 7-1 (30 Ab y 31 Dic)		90	c.
Caja 6-1 (30 Ju y 31 Dic)		28	c.
Gdor. 8. (30 Ju y 31 Dic)		75	tr.
Caja 7-2 (30 Ju y 31 Dic)		89 1|2	c.
Caja 8-1 (30 Ma y 30 Se)		97 7|8	tr.
Caja 8-2 (30 Ju y 31 Dic)		98 1|2	c.
Hip. 8-1 (30 Ma y 30 Se)		92 3|4	v.
Hip. 7-1 (30 Ma y 30 Se)		83 1|2	tr.
Municip. Priv. 8		92	c.
Hip. Nacional	$ 100	90 3|4	tr.

TATTERSALL

PRECIOS CORRIENTES EN LA FERIA DEL 25 DE ABRIL DE 1921

Terneros de pie, desde $ 30 a 90.
Terneros de 1 año, desde 90 a 120.
Terneros de 1 1|2 año, desde 130 a 160.
Novillos de 2 años, gordos, desde $ 250 a 320.
Novillos de 2 años, a media gordura, desde $ 200 a 250.
Novillos de 2 años, flacos, desde 160 a 200.
Novillos de 3 años, gordos mestizos, desde 400 a 520.
Novillos de 3 años, gordos del país desde 380 a 420.
Novillos de 3 años a media gordura, desde 320 a 380.
Novillos de 3 años, flacos mestizos, desde 280 a 320.
Novillos de 3 años, flacos del país, desde 250 a 280.
Bueyes gordos mestizos, desde 480 a 590.
Bueyes gordos del país, desde 450 a 500.
Bueyes a media gordura, desde 360 a 440.
Bueyes flacos mestizos, desde 300 a 360.
Bueyes flacos del país, desde 220 a 300.
Bueyes de trabajo, desde 320 a 540.
Torunos gordos, desde 380 a 450.
Torunos a media gordura, desde 300 a 380.
Toros, desde 200 a 470.
Vaquillas de 1 1|2 año, desde $ 100 a 150.
Vaquillas de 2 años, desde 160 a 220.
Vaquillas de 3 años, desde 240 a 300.
Vacas gordas mestizas, desde 360 a 440.
Vacas gordas del país, desde 320 a 380.
Vacas a media gordura, desde 260 a 320.
Vacas flacas mestizas, desde 220 a 260.
Vacas flacas del país, desde 160 a 220.
Vacas paridas de lechería mestizas, desde 540 a 650.
Vacas paridas a media gordura, desde 500 a 550.
Vacas paridas a media gordura, desde 500 a 550.
Vacas paridas flacas, desde 420 a 500.
Ovejas, desde 12 a 16.
Corderos, desde 12.50 a 24.

Ventas al peso, al detalle y en privado

Novillos de embarque, de 0.91 a 0.95 1|2.
Novillos, de $ 0.83 a $ 0.91. kilo.
Bueyes, de $ 0.76 1|2 a $ 99 1|2 kilo.
Torunos, de $ 0.71 1|2 a $ 81 kilo.
Vacas, de $ 0.75 a 87 kilo.

BOLSA COMERCIAL DE CH

Primera Rueda

100 Marta Lib., Mayo 19, 4 1|4.
200 Chacaltaya, Mayo 5, 9 1|4.
100 Chacaltaya, Mayo 19, 9 1|4.
200 Chacaltaya, Mayo 5, 9.
100 Chacaltaya, Mayo 19, 9 1|4.
100 Chacaltaya, Mayo 19, 9.
100 Chacaltaya, Mayo 19, 8 7|8.
200 Chacaltaya, Mayo 19, 8 7|8.
200 Chacaltaya, Mayo 19, 8 7|8.
100 Chacaltaya, Mayo 19, 8 7|8.
100 Chacaltaya, Mayo 19, 8 7|8.
500 Chacaltaya, Mayo 19, 8 7|8.
100 Chacaltaya, Mayo 19, 8 7|8.
200 Chacaltaya, Mayo 19, 8 3|4.
100 Chacaltaya, Mayo 19, 8 3|4.
300 Marta Lib., Mayo 19, 8 5|8.
200 Chacaltaya, Mayo 5, 4.
200 Marta, Mayo 5, 4.
100 Chacaltaya, Mayo 5, 8 5|8.
200 Marta Lib., Mayo 19, 8 7|8.
100 Chacaltaya, Mayo 5, 2 7|8.
200 Chacaltaya, Mayo 19, 9.
200 Chacaltaya, Mayo 19, 9 1|4.
200 Chacaltaya, Mayo 19, 9 1|4.
100 Chacaltaya, Mayo 19, 9 1|4.
200 Chacaltaya, Mayo 19, 9 1|4.
100 Chacaltaya, Mayo 19, 9 1|4.
100 Chacaltaya, Mayo 19, 9 1|4.
500 Gaticos, Mayo 5, 6 3|8.
200 Gaticos, Mayo 5, 6 3|8.
500 Gaticos, Mayo 19, 6 1|2.
200 Chacaltaya, Mayo 19, 9 1|4.

Segunda Rueda

100 Marta Lib., Mayo 5, 3 7|8.
100 Marta Lib., Mayo 5, 3 7|8.
300 Gaticos, Mayo 5, 3|8.
100 Chacaltaya, Mayo 19, 9 1|4.
500 Chacaltaya, Mayo 19, 9 1|4.
500 Chacaltaya, Mayo 19, 9 1|4.
1000 Petróleos, 0.50.
1000 Petróleos, 0.50.
1000 Petróleos, 0.50.
500 Marta, Mayo 19, 2 1|2.
200 Chacaltaya, Mayo 19,
200 Chacaltaya, Mayo 19,
200 Chacaltaya, Mayo 19,
200 Chacaltaya, Mayo 19,
200 Chacaltaya, Mayo 5,
200 Chacaltaya, Mayo 5,
200 Chacaltaya, Mayo 5,
300 Chacaltaya, Mayo 5,
100 Chacaltaya, Mayo 5,
200 Chacaltaya, Mayo 5,
300 Chacaltaya, 9.
200 Chacaltaya, Mayo
500 Chacaltaya, Mayo
300 Chacaltaya, Mayo
200 Chacaltaya, Mayo
100 Chacaltaya, Mayo
100 Chacaltaya, Mayo
100 Chacaltaya, Mayo
200 Chacaltaya, Mayo
500 Chacaltaya, Mayo
300 Chacaltaya, Mayo
100 Chacaltaya, Mayo
200 Chacaltaya, Mayo
500 Chacaltaya, Mayo
100 Marta Lib., Mayo 5,
200 Chacaltaya, Mayo 5,

MATADERO PUBLI

ENCIERRA DE HOY

Abril

Ganado mayor	
Bueyes	
Novillos	
Vacas	
En vara	
Total	

Ganado menor	
Corderos	
Cerdos	
Cabros	
Terneros	
Total	

PRECIOS DE LAS CARNES

Abril 25

		Por
Carne buey	1.a	1.26 a
Id. id.	2.a	1.15 a
Id. id.	3.a	0.70 a
Novillo	1.a	no hubo
Id. id.	2.a	1.10 a
Id. id.	3.a	0.70 a
Vaca	1.a	1.28 a
Id. id.	2.a	1.15 a
Id. id.	3.a	0.70 a
Cordero	1.a	1.40 a
Id. id.	2.a	1.20 a
Id. id.	3.a	0.80 a
Oveja	1.a	0.90
Id. id.	2.a	0.70 a
Id. id.	3.a	0.40 a
Cabro	1.a	no hubo
Id. id.	2.a	no hubo
Id. id.	3.a	no hubo
Cerdo	1.a	1.60
Id. id.	2.a	1.40 a
Id. id.	3.a	1.10 a
Grasa en rama		1.10
Sebo ovejuno		0.70 a
Cuero de vacuno macho		0.75 a
Id. hembra		1.25
Id. ovejuno. pesos docena		24.— a

MUEBLES
De todos estilos a pr
cios bajísimos, vende
"La Universa
CATEDRAL 1131
Frente al Congreso.
Damos facilidades
el pago.
Entrega inmediata.

VENDESE
rico auto-piano Fischer,
meses de uso, con 50 piezas
precio de ocasión.
Teatinos 420
De 2 a 4 P. M.

Farmacéutico
necesito para regentar en Sant
go, escribir dando informes a
Greene.
Rosas 2175

SEMILLA DE
ALFALFA PERUANA
de la Alta Sierra al precio
bajo de plaza, ofrece
CASA GIORDANO
CALLE PUENTE 686|692, CAS
ESQUINA DE ROSAS

GUIA
DE CORREDORES DE LA BOLSA DE COMERCIO
LUIS RAMIREZ SANZ
AUGUSTO OVALLE CASTILLO
Bandera 55 — Teléfono 2511

DEPORTES

FOOT-BALL

LA LIGA INFANTIL ANTE EL PROBLEMA DEL CONSEJO LOCAL

Antenoche se reunió el Consejo de la Liga Infantil de Football para tomar conocimiento de las gestiones que se han iniciado con el objeto de producir un acercamiento entre las Ligas locales.

Después de oír la cuenta del señor presidente, el Consejo, por unanimidad, resolvió:

1.o Dejar constancia que la fusión infantil se ha producido ya en forma total.

2.o Que para obtener este ideal la mayoría de los clubs hubieron de abandonar su antigua tienda, que estaba muy bien organizada, dando con ello un ejemplo a los clubs adultos.

3.o La Liga Infantil designa a los señores Aedo, Heredia y Roatti para que asistan a las conferencias de representantes y apoyen decididamente la fusión amplia y total de las Ligas adultas de la capital.

Se dió lectura, a continuación, a la nota oficial de la Asociación de Football de Chile por la que invita a la Infantil a formar parte en el Consejo local.

Se acordó por unanimidad contestar dicha circular en la forma siguiente:

"El Consejo de la Liga Infantil de Football ha tomado conocimiento de su atenta nota fecha 16 de Abril por la cual la más alta autoridad del football chileno expresa a esta Liga que ha llegado el momento de estudiar detenidamente la mejor manera de conseguir el objetivo que se tuvo en vista al suscribir el pacto definitivo de unificación de los deportes en el país.

Propone el directorio de su digna presidencia que se organice en la capital un organismo permanente—Consejo Local—que tenga a su cargo cuanto atañe a la práctica del juego del football en Santiago.

Los clubs infantiles de football de la capital se han adelantado a la patriótica insinuación de la Chile, aceptando la fusión amplia infantil.

En efecto, la mayoría de los clubs que militan actualmente en esta Liga pertenecían hasta hace un mes a la antigua Asociación y hubieron de sacrificar hasta el nombre de aquella corporación a la cual estaban ligados por afectos de gratitud y de reconocimiento—ya que aquella entidad siempre cumplió religiosamente todos sus compromisos, mereciendo sus actos los más elogiosos y merecidos comentarios—en aras de la fusión total.

Ante esta patriótica actitud de los clubs infantiles se presenta ahora un nuevo factor de suma gravedad.

En el Consejo Local proyectado se excluye a la Asociación Obrera, cuyos equipos infantiles militan en su totalidad en nuestras filas.

Si aceptamos la eliminación de la Obrera obligaríamos a aquella colectividad a fundar una sección especial para los cuadros infantiles, secciones de sus equipos adultos.

Nuestro más caro ideal, la fusión total y amplia del football infantil en Santiago, fracasaría lastimosamente y el gran paso que habíamos dado perdería toda su eficacia.

Con el mérito de estos antecedentes, nuestro presidente, señor Aurelio Aedo lleva amplios poderes del Consejo para aceptar el nombramiento de delegado ante el Consejo Local, nombramiento con que ha sido honrado por esa alta autoridad, siempre que ingrese a este nuevo mecanismo los representantes debidamente autorizados de todas las Ligas y Asociaciones locales, incluso la actual Asociación Obrera.—(Firmados).— Aurelio Aedo, presidente,—Juan Planas, secretario."

LA LIGA NACIONAL DE FOOTBALL Y EL CONSEJO LOCAL.— En la tarde de ayer se reunió el Consejo de la Liga Nacional de Football, tomando a indicación del delegado del Estrella Nacional F. C., los siguientes acuerdos:

1.o La Liga Nacional acepta la fusión total del football de Santiago, es decir, que intervengan en la fusión todas las Ligas y Asociaciones que existan en la capital.

2.o La Liga Nacional acepta el proyecto de la formación de un Consejo Local siempre que el presidente de él sea designado por el voto de los representantes de las Ligas que lo formen e intervengan todas las Ligas y Asociaciones existentes en la capital, incluso la actual Asociación Obrera.

LIGA METROPOLITANA DE DEPORTES. — El Consejo se reunirá hoy en tercera convocatoria, a las 9 P. M., en los salones de "El Diario Ilustrado", con el objeto de tratar sobre la unificación total del football en la capital.

El Directorio deberá reunirse a la primera hora, 8.30 P. M., para tomar conocimiento de las partidas jugadas y fijar el calendario para el Domingo 1.o de Mayo.

LIGA INFANTIL DE FOOTBALL. — El Directorio de esta corporación sesionará mañana Miércoles a las 8 y media P. M. en "El Mercurio". Después del Directorio se reunirá el Consejo para tratar sobre la reforma de algunas disposiciones reglamentarias.

ASOCIACION ESCOLAR DE DEPORTES. — En la sesión de Directorio de ayer se tomaron los siguientes acuerdos:

Comisionar al señor Abelardo Aguilera, para que reclame la copa La Unión.

Comisionar al secretario señor Barros para que elabore el programa de la fiesta inaugural de la temporada y cerrar las inscripciones el 1.o de Mayo próximo.

ASOCIACION ATLETICA Y DE FOOTBALL DE SAN MIGUEL.— Las inscripciones para adultos e infantiles estarán abiertas hasta el 3 de Mayo próximo. El valor es de $ 15 para la primera serie y 10 para la segunda de adultos y 5 para los infantiles. Formularios y datos pueden solicitarse en Gálvez 81 y Av. Subercaseaux N.o 339.

El Directorio se reunirá esta noche a las 9 P. M., en el local de la Escuela N.o 182.

ASOCIACION DE REFEREES DE CHILE (Sección Santiago). — El Directorio se reunirá hoy a las 9 P. M., en "El Diario Ilustrado".

Las personas que se interesen por asistir al nuevo curso de aspirantes a réferees deberán elevar sus solicitudes a casilla 820.

ATLETISMO

LA PRESENTACION DEL DOMINGO ULTIMO EN CHILLAN

Alcanza todos los caracteres de un acontecimiento deportivo-social

La presentación de atletismo patrocinada por la Asociación de Deportes Atléticos de Chile que se efectuó el Domingo último en el Club Hípico de Chillán, dió margen a un acontecimiento deportivo y social que hará época en los anales de la cultura física del país.

El recinto de la fiesta, engalanado como en los días de grandes festividades, se hacía estrecho para contener a los numerosos espectadores, entre los que se encontraban distinguidas familias de la localidad.

La entrada de los atletas a la pista fué recibida con una ovación estruendosa.

Una nota simpática, reveladora del inmenso entusiasmo con que el público chillanejo participa de estas actividades, la constituyó el desfile de los atletas, en el que intervinieron ochenta aficionados de Chillán y los veinte representantes de la Asociación Deportes Atléticos de Chile.

La columna iba encabezada por el entusiasta deportista que dirige la Asociación Atlética de Chillán y por los dirigentes que presidían la delegación de visitantes, señores Gustavo Silva Campo y Alfredo W. Betteley. Al pasar los desfilantes frente a las tribunas, el público los hizo objeto de los más cariñosos aplausos. Los hurras estrepitosos a la Asociación de Deportes Atléticos de Chile se confundían con los nombres de los atletas más conocidos allí presentes que eran vivados con ardor.

A juzgar por los resultados del hermoso acto que no socupa, se puede anticipar que el terreno ha quedado preparado para que Chillán entre a figurar entre los pueblos más aventajados en materia de atletismo y, por lo tanto, como uno de los que contribuirá con mayor eficacia al progreso deportivo del país y a su mayor prestigio en el exterior, en cuanto a cultura física.

RESULTADOS GENERALES

Consignamos a continuación los resultados generales del torneo:

1.a serie: 100 metros, 1.o Muller, 2.o Vidaurre, ambos con 4 metros de ventaja.

2.a serie: 100 metros. —1.o Lecaros, 2.o Carvallo, ambos con 4 metros de ventaja.

No figuraron Ramírez y Forteza, sin ventaja, y Slater con 2 metros.

Final: 1.o Lecaros, 2.o Carvallo y 3.o Vidaurre.

200 metros.— 1.a serie: 1.o Slater, con 3 metros; 2.o Carvallo, con 7 metros y 3.o Ramírez, sin ventaja.

2.a serie: 1.o Forteza, sin ventaja y 2.o Vargas (CH.) con 7 metros.

Final. — 1.o Slater, con 2 metros; 2.o Carvallo (Ch.) con 5 metros y 3.o Forteza, sin ventaja.

Martillo. — 1.o Werkmeister, 34 metros 34 centímetros; 2.o Gazmuri.

Disco. — 1.o Benaprés, 35 metros 93 centímetros y 2.o Kolbach.

Dardo. — 1.o A. Medina, 51 metros 33 centímetros (Récord sur-americano), 2.o T. Medina y 3.o Orrego.

Largo. — 1.o Linh 6 metros 32 centímetros; 2.o Benaprés; 3.o Orrego.

Alto. — 1.o Orrego 1 metro 73 centímetros; 2.o Kolbach; 3.o Lara (Ch.) y Forteza.

200 Vallas. — 1.o Barrientos 28"; 2.o Reccius y 3.o Forteza.

393 metros 80. — 1.o Lihn, sin ventaja; 2.o Carvallo (Ch), con 10 metros, 51 2|5.

1.500 metros. — 1.o Alveal (Ch) 4' 32", 2.o Moncada (Ch.)

—La delegación oficial de la Ada. Chile fué la siguiente:

H. Orrego, R. Slater, J. Forteza, R. Lecaros, E. Figueroa, E. Lihn, R. Muller, O. Kolbach, H. Ramírez, M. Vidaurre, A. y T. Medina. Werkmeister, H. Gazmuri, H. Benaprés, A. Reccius, O. Barrientos, O. Vera y A. W. Betteley.

Recibido por telegrama de Chillán a las 9 y cuarto P. M.

Los deportistas chillanejos aplaudieron con entusiasmo las performances y los estilos de nuestros mejores atletas y éstos, a su vez, se esmeraron en lucir todas sus aptitudes.

En el lanzamiento del dardo, el conocido atleta internacional de Concepción, señor Arturo Medina, mejoró su propio record sudamericano alcanzando una distancia de 51.22 metros.

Debemos hacer especial mención de la actuación de los atletas chillanejos señores E. Carvallo, M. Valdebenito, Vargas O., Salas R., Lara H. y Alveal D., que después del brillante papel que les tocó desempeñar al lado de un grupo de nuestros mejores atletas, podrán en poco tiempo más, mediante una vida sobria y un entrenamiento metódico, actuar con éxito en los próximos campeonatos nacionales.

Antes de terminar estas líneas cumplimos con el deber de felicitar efusivamente al señor presidente de la Asociación Atlética de Chillán, por el éxito obtenido en la reunión. Estamos ciertos que este distinguido deportista sabrá imprimir rumbos definidos a la entidad que preside e impulsar en Chillán una de las más sanas de las actividades al aire libre.

CENTRO ATLETICO LOS CANARIOS.— Hoy a las 8 P. M. celebrará sesión general este centro en el Gimnasio Tallman, con el objeto de tratar diferentes asuntos relacionados con el ingreso de esta institución a la Asociación Atlética de Santiago.

CHILE ATLETICO. — Cita a junta general para hoy a las 8 P. M. en el Gimnasio Tallman.

ASOCIACION DE DEPORTES ATLETICOS DE CHILE. — Cita a la Comisión de Disciplina, compuesta de los señores Labra, Loesser y Neumann, para el Miércoles a las 6.30 de la tarde en la secretaría.

ASOCIACION ATLETICA DE SANTIAGO. — El Consejo se reunirá mañana Miércoles en los salones de "El Diario Ilustrado" a las 9 P. M.

Tabla: Aprobación del calendario de los campeonatos del año y ratificación de medidas disciplinarias.

CLUB PEDESTRE PIETRO DORANDO.—Habiendo esta institución ingresado a la Asociación Atlética de Santiago, se avisa a los asociados que después de correrse la carrera de La Cisterna que se efectuará el próximo Domingo bajo el control del Chile Atlético, ninguno podrá competir en adelante en pruebas que no sean controladas por la Asociación a la cual ha ingresado.

—Como un ideal de compañerismo, el Pietro Dorando invita a los clubs Los Canarios, Chile Atlético y Ursus, a seguir el mismo rumbo, es decir, ingresando a la Asociación Atlética de Santiago, seguros de hacer una labor aún más activa en las carreras de fondo que cuando marchaban afiliados a la Liga Pedestre de Santiago.

—Como el 8 de Mayo próximo se efectuará el primer campeonato del año, que será para novicios, recomienda a todos los asociados pasar hoy Domingo, a las 10.30 A. M., por la secretaría. Nataniel 876, para que firmen un nuevo libro de registros y los formularios de la Asociación.

Delegado ante la Asociación es el señor M. Becerra.

ASOCIACION ATLETICA DE SANTIAGO.—A petición de varios delegados se acordó postergar el primer campeonato de novicios para el 8 de Mayo, en vista de que en la fecha anteriormente indicada no se contará con los servicios de locomoción.

—Se cita en segunda convocatoria a sesión de Consejo para el Miércoles 27, a las 9 P. M., en los salones de "El Diario Ilustrado". Se sesionará con el número que asista.

—Se avisa a todos los clubs que el señor tesorero atiende diariamente, ya sea para pagar la inscripción o formularios, en San Diego 51, de 6 1|2 a 7 P. M.

—Se advierte a los clubs inscritos que no hayan pagado la cuota de incorporación correspondiente al presente año, que perderán su afiliación si no lo hacen antes del 30 del presente.

—Damos a continuación las pruebas que se desarrollarán en el Campeonato de Novicios:

I. Carreras planas: 100, 200, 400, 1.500, 5.000 metros.
II. 200 metros vallas.
III. 3,000 metros marcha.
IV. Lanzamientos: bala, dardo y disco.
V. Saltos: largo con y sin impulso; alto con impulso.
VI. 400 metros posta (4x100).

CICLISMO

LAS CARRERAS DEL AUDAX ITALIANO. — Este club tenía anunciadas para el próximo Domingo unas carreras ciclistas.

Como el Club Ciclista Ibérico llevará a efecto las 12 horas, ese día, las carreras del Audax no se realizarán hasta el 8 de Mayo próximo. Las inscripciones siguen abiertas y se reciben en los lugares ya indicados.

AUDAX CLUB CICLISTA ITALIANO. — Cita a junta general para mañana a las 9 de la noche, en los salones del Centro Democrático Italiano, calle San Isidro 92, con el objeto de tratar los siguientes puntos:

1.o Instalar un local social con el objeto de que sus socios tengan donde reunirse todas las noches.

2.o Crear dentro del Club otras ramas deportivas, como ser box, football, atletismo, etc.

3.o Aumentar la cuota mensual.

CLUB CICLISTA CENTENARIO. — Cita a junta general para mañana Miércoles a las 8 y media en la secretaría San Diego 1558.

CLUB CICLISTA CHACABUCO. —Cita a junta general para hoy a las 8 y media P. M., en el local de costumbre.

EXCURSIONISMO

CUERPO DE EXCURSIONISTAS LOS PIRINEOS. — Mañana Miércoles celebrará junta general esta corporación en San Francisco 224.

Se tratará de los siguientes asuntos:

1.o Local para secretaría.
2.o Admisión de nuevos socios.
3.o Próxima excursión; y
4.o Diversos asuntos de importancia.

Habiendo manifestado varios ex-socios el deseo de ingresar nuevamente a la institución se les invita a esta reunión y se ruega a los actuales socios su asistencia para así poder preocuparse de la actividad y programa de trabajo en que están nuevamente empeñados sus dirigentes.

CITACIONES

Citan a sesión:

Manuel Acevedo F. C.— Junta general para hoy, a las 8 P. M., en Edison 4273.

Badminton F. C.— Directorio para hoy, a las 9 P. M., en Huérfanos 1235.

Santa Filomena F. C.— Directorio para hoy, a las 9 P. M., en Santa Filomena 185.

Santiago Rangers F. C. — Junta general para el Jueves, a las 9 P. M., en Rosas 1049.

Zenteno F. C.— Junta general mañana, a las 8.30 P. M., en su secretaría.

Arauco F. C.— Junta general para mañana, a las 8 P. M., en Avenida Manuel Montt 62.

Esperanto F. C.— Junta general, para mañana, a las 8 P. M., en Nataniel 480.

Teniente Godoy Infantil F. C. — Junta general para hoy, a las 9 P. M., en Vicuña Mackenna 223.

República F. C.— Junta general para hoy, a las 8 y media P. M., en Cueto, esquina de Santa Isabel.

Eleuterio Ramírez F. C.— Directorio para hoy, a las 9 P. M., en San Pablo 1048.

Vista Hermosa F. C.— Directorio para hoy, a las 8 P. M., en Avenida Chile 468.

Wanderer F. C.— Junta general para hoy, a las 8.30 P. M., en Salas 216.

Frigorífico San Cristóbal F. C.— Junta general para hoy, a las 8 P. M. Local, de costumbre.

República F. C.— Junta general para hoy, a las 8 y media P. M., en Santa Isabel.

Carioca F. C.— Junta general para mañana, a las 8.30 P. M., en los salones de "El Diario Ilustrado".

1.o de Mayo F. C.— Junta general para hoy, a las 8 y media P. M., en el local de costumbre.

Club Policial de Cultura Física Bernardo Gómez Solar.— Junta general para hoy, a las 2 y media P. M., en Prat 222.

Cinco de Abril F. C.— Junta general para el Miércoles, a las 9 P. M., en San Diego 1749.

Mundial Club.— Junta general para hoy, a las 9 P. M., en Gálvez 1119.

Avisos clasificados

NECESITAN ARRENDAR

NECESITO, DOS O TRES HABITAciones muy centrales, profesional, Casilla 4701. 27-A.

MATRIMONIO EXTRANJERO NEcesita casa chica rededor Parque Forestal, Casilla 2901. 26-A.

FAMILIA SIN NIÑOS NECESITA arrendar casa central, 5|6 piezas fuera dependencias. Casilla 7568. 28-a

OFRECEN EN ARRIENDO

ARRIENDASE BONITA ESQUINA para negocio, con luz eléctrica y gas. Ejército 390. 27-A.

ARRIENDANSE ALMACENES Grandes, Bandera 520 y 526. Tratar, Catedral 1111, de 1 a 4 P. M. 26-a

ARRIENDASE CASA HONORABLE piezas con sin muebles. Brasil 44. 27-a

ARRIENDO PIEZA BALCONES con o sin muebles. Sta. Rosa 670. 185-26-A

ARRIENDO CASITAS DESDE 20 a 45 pesos, calle Nuble N.o 75, media cuadra carritos Vicuña Mackenna. 195-28-A

CIGARRERIA INSTALADA Arriendo en Huérfanos esquina Morandé. 26-a

IRARRAZAVAL 3401. — ARRIENdase espléndida casa, nueva, once departamentos, amplios corredores, jardín, gran quinta, situación inmejorable, frente paradero tranvías, telégrafo, correo, una cuadra Plaza. Tratar: Agustinas 584. 997-26-A

ARRIENDASE EN PADRE MARIAno N.os 90 y 94 (Providencia) casas recién refaccionadas con cinco y seis departamentos fuera de servicios. Tratar, llaves, N.o 70. a-26

$ 160 ARRIENDASE CASAS FLAmantes, con 7 piezas, en García Reyes 333. 28-A

ARRIENDASE MITAD CASA COmoda, independiente. Santa Filomena 150. 26-A

ARRIENDO EN CASA ESPAÑOLA una o dos piezas, Prat 218.

CASA-QUINTA, 7 PIEZAS Y COCIna 12x70, recién terminada, falta pintar y empapelar, arriendo a persona quiera terminarla, deduciéndolo del arriendo. Canon 3,000 anuales. Prado 1150, Providencia. Casilla 1216. 160-A-27

ARRIENDO CASA AMOBLADA, 3 dormitorios, baño, cocina gas, comedor, sala, etc. García Reyes 375. 154-A-28

SE ARRIENDA CASA EN NICOLAS Valdivieso, Tratar, en el N.o 34. 30-a

$ 70, 80, 120 ARRIENDO LAS MAS lindas casitas flamantes. Luz eléctrica, carro al frente. Cumming esquina Mapocho. 28-a

MAGNIFICA PIEZA AMUEBLADA anexa al baño, balcón, calle, con pensión. Serrano 190. 27-a

EN OCHENTA PESOS ARRIENDAse extenso local para instalación industria picadura de leña, etc. Rosas 2051. A-27

$ 35 BONITA PIEZA CON LUZ, persona respeto. Santa Rosa 333. A-26

ARRIENDASE EN $ 100 EN, BOnita casa-quinta, Avenida Manuel Montt 1191, cómodo departamento cuatro piezas independientes. Trátase de 10 a 4. A-27

BODEGA CON GALPONES Y SItio, extenso una cuadra estación San Diego, arriendo o vendo, San Diego 2274. Tratar Ejército 371. M-1

SE ARRIENDA UN DEPARTAMENto, Vera 18. A-26

$ 103, ESQUINA PARA NEGOCIO, tres piezas, patio, luz, agua gratis, arriendo, grandes pasajes. Chiloé 1740. 28-A

$ 8, 12, 15 SEMANALES ARRIENdo casitas una, dos, tres piezas entabladas, empapeladas, patio asfaltado, luz, agua gratis. Chiloé 1740. 1.o—M

$ 170, ARRIENDO GRAN SITIO con casa, apropósito para cualquier industria. Andes 2318, a un paso de Cumming.—Tratar: República 207, de 1 a 2. 30-A

$ 180, ARRIENDASE ALTOS SEIS piezas, luz eléctrica. Dominica 446. 183-26-A

ARRIENDASE BUENAS CASAS, con luz. Victoria 709-745.—Tratar: Santa Rosa 1399. 201-28-A

ARRIENDASE GARAGE, CON TOda comodidad. Root 514. 201-28-A

BUEN NEGOCIO ABARROTES, SItuación exepcional, buenas ventas, arriendo barato. Capital: 6,000 pesos. Vendo. Tratar: Olivos 712. 186-26-A

$ 320, ARRIENDO ELEGANTE Y cómoda casa altos. Esperanza 1055. 187-28-A

ARRIENDASE LA CASA COCHRAne 209, desde el 1.o de Mayo. Tratar: Olivares 1464 (altos). 190-28-A

ARRIENDO CASA, CON OCHO piezas, en perfecto estado, tiene gas y luz eléctrica. Canon: $ 300. Jofré 318. Tratar: Maestranza 192. 170-26-A

$ 300, COMODA CASA NUEVE PIEzas, servicio. Serrano 647. Verla: 2-4. 26-A

ESQUINA COMERCIAL, LOCAL industrias. Sotomayor 87. a-27

SE ARRIENDAN DOS PIEZAS CON luz eléctrica a personas solas en casa familia respetable. San Diego 1214. a-27

AMOBLADA ARRIENDASE CASA moderna, flamante, canon rebajado. Rosas 2340. Verla de 2 a 5. A-26

ARRIENDO CASA, OCHO PIEZAS, comedor y hall con galerías vidrios, tres piezas, toilette, baños y excusados, cocina, dos patios, gallinero, gas, electricidad, dos entradas, se entrega aseada. Almirante Barroso 643. 27-A

ARRIENDASE COMODOS ALTOS, 12 piezas. Santo Domingo 680. Tratar: Castro 380. 29-A

$ 200 ARRIENDO LOCALES ASfaltados para establo o industria, piezas, portón, electricidad. Esperanza 30. 26-A

ARRIENDASE ALTOS POR $ 150; bajos, por $ 225. Matucana 37. 27-A

AUTOMOVILES Y CARRUAJES

RIQUISIMO AUTOCAMION PLUma, magníficos breacks regalo, entregando local. Exposición 388. 749-31-A.

VENDO AUTO FORD MITAD SU valor por ausentarme de Santiago. Verlo Huemul 1916, de 1 a 3 P. M. 1426-A-28

AUTOMOVIL MURRAY, VENDEse nuevo, 8 cilindros, 7 asientos. Casilla 773. 128-A

DODGE CASI NUEVO, VENDO DE ocasión. Garage "Chile", calle de Padura, o Agustinas 1381. A-28

FORD CHAUFFEURS CON GArantías, ofrece sus servicios o permuta propiedad por un Ford o lo compra con facilidad. Concepción 1570. A-26

FORD RIQUISIMO TAPIZ DE CUEro, vendo garantido. García Reyes 385. A-26

VENDO DODGE PERFECTO EStado. Echeverría 947. 27-a

VENDO DOS FORD CASI NUEVOS. V. Mackenna 775, carnicería. 26-a

VENDO LINDO FORD SPORT. Monjitas 536. 205-27-A

"BUICK" SEIS CILINDROS, CINco asientos, flamante, con gomas y accesorios nuevos, vendo. Garage Buick. San Diego 230. 197-27-A

POR VIAJE URGENTE, VENDO Dodge, actualmente trabajando. Verlo: Garage. Compañía 2735. 30-A

REGALO FORD CASI NUEVO. NAtaniel 464.

FIAT TURISMO 5 ASIENTOS ULtimo modelo, ocasión muy económico; verlo Garage Jenkins y Boudon. Prat 544. A-27

1,000 PESOS CONTADO RESTO, mensualidades, vendo Ford perfecto estado, Rosario 908. a-28

VENDESE CAMION Y CARRETELA Purísima 131. A-27

REPARACIONES AUTOMOVILES: trabajo garantido, especialidad Ford. Nataniel 464.

SE VENDE UNA CAPOTA DE AUto con sus cortinas y una funda de Dodge. Ocasión, poco uso. Diez de Julio 1625. A-28

REALIZO OCASION COCHE DOS ruedas, Carmen 765. 26-a

LINDO COCHE DOS RUEDAS VENdo ocasión, Porvenir 666. 26-a

SE VENDE UNA BICICLETA DIAmant, en la calle Carrera N.o 750. A-28

DE OCASION CARROCERIA DOS asientos, vendo. Nataniel 464. A-27

CARRETELA GRANDE CON DOS caballos, vendo, Seminario 531. A-26

SE VENDE CARRETELA SIN APEro, liviana. Verla: San Pablo 4442. 26-A

AVICULTURA Y CULTIVOS

GRUPO GALLO Y SEIS GALLINAS Plymouth Rock, véndese. Huérfanos 2747. 27-A

JAZMIN DEL CABO, MUY GRANde, $ 400, véndese. Dominica 446.

ANIMALES

VENDO TRES CABALLOS DE TIro solo. Lira 144. A-26

SE VENDEN CHANCHOS Y CONEjos de Angora. Providencia 649. 6-26-A

COMPRO UN CABALLO TIRO SOlo, de ocasión; vendo estaño marca Cordero. Martínez de Rozas 2057. 202-27-A

ALHAJAS

RICA COLECCION MUNDIAL DE monedas de plata y cobre véndese, por su valor intrínsico en $ 800. Inés Aguilera 1136. 25-a

NO VENDA SUS ALHAJAS SIN consultar La Royal. Estado 273; pago su valor. 155-M-26

COMPRA-VENTA VARIAS

LA GRAN OCASION, COMPRA A domicilio toda clase de ropa y calzado de caballero de cuerpos delgados. Pago buenos precios. Dirigirse a Custodio Aguilera. San Pablo 2270. D-31

TERNOS, PALETOES, PANTALOnes, ambos de ricos casimires, corte y colores de moda, vea lindo surtido y da facilidades de pago. Ropería La Casa Verde. Esmeralda 817. Mayo-6

ROPERIA MANUEL RODRIGUEZ, esquina San Pablo, ofrece baratísimo: ternos riquísimos casimires de todas medidas, corte correcto; sección especial, ropa casi sin uso. Ambos, paletoes, pantalones, sombreros. Calzado, todo desinfectado. 6-M

ROPERIA "LA VEGA", VENDE BArato para hacer clientela, ternos, ambos, pantalones, paletoes, zapatos de hombre y señora. Facilidades pago. Andrés Bello 694, esquina Gandarillas, frente la Vega Central. 6-M

COMPRO A DOMICILIO ROPA Y calzado caballero. Ordenes: Delicias 3650. M-8

SACOS PAPEROS, CEMENTEROS, 0.50, compro. Vendo carboneros, 0.80. San Diego 1255. A-29

ROPERIA MODERNA, SAN DIEGO 263, Ofrece baratísimo, ternos, ambos, sobretodos, pantalones, sombreros. Precios ocasión. A-26

BILLARES BUENOS, CAJA REGIStradora vendo. Gálvez 1505. 1222-A-30

VIDRIOS ROTOS, PAGANDO ALtos precios, se compran en San Diego 2197. 26-A

TINA DE BAÑO ENLOZADA Y CAlentador en buen estado compro. Dimensiones y oferta. Casilla 3324. 28a

COMPRO CRIN, NEGRO, DE COLA República 20. a-27

TERNOS, PANTALONES, AMBOS, paletoes, sombreros, zapatos de hombre y señora, usado pero bueno, vendo cualquier precio; facilidades de pago. Ropería Andrés Bello 601, esquina Recoleta.

LEÑA ALAMO POR CARGAS Y sacos, véndese. Fundo Lo Prado. Manuel Guzmán Montt. 193-27-A

ESCOPETA CALIBRE 16 CENTRAL, silla montar inglesa. Carabina Mauser. Revólver Coltz. Muebles varios. Esperanza 306. 15-26-A

VENDESE UTILES Y MATERIAles para fabricación pasta calzado. Rosas 922. 26-a

BOTELLEROS; COMPRO CONSTANtemente botellas oporteras, tres pesos docena. Cueto 549. A-26

COMPRO BALANZA "DAYTON". Delicias 1839. 26-A

COCHECITO DOS RUEDAS, ARNEses, vendo barato. Cochrane 638. 25-A

EMBETUNADORA BUENA, NEcesita Fábrica de Calzado. Irarrázaval 707. 26-A

COMPRO CRIN NEGRO DE COLA. República 20. A-26

VENDO 50 SACOS CARBON BLANco, casa particular. Bilbao 270. A-26

PELUQUEROS: LLEGARON NAVAjas "Solingen No. 77". Sombrerería Capellaro, Estado 230. 164-A-28

ALAMBRE ESTIRADO PARA PASto, alambre para cierros potreros, realizo, Agustinas 2437. a-29

ESTUCADORES, VENDESE METAL desplegado, 67, Marmolería Cienfuegos 67. 26-a

SE VENDE INSTALACION DE UN negocio con derecho a la posesión. Eyzaguirre 712. 28-a

VENDO INDUSTRIA DE CHANCAca con enseñar trabajar, deja buena utilidad, poco capital, por no poder atender. Arturo Prat 947. 27-a

JABON AMARILLO OSCURO, $ 30 quintal, realízase pequeña partida en Rosas 2031. A-27

SE VENDE ESTANTERIA COMpleta para negocio chico. Irarrázaval 305. A-27

COMPRO INSTALACION AUTOGEna completa. San Antonio 659. A-26

OCHO LAMPARAS DE GAS, BARAtas, véndense. Huérfanos 2747. 27-A

ROPA EXTERIOR, MECANICO, grande, compro. Camilo Henríquez 579. 207-28-A

LEÑA DE MONTE, MUY SECA, primera, $ 9.00 quintal; segunda, $ 8.50, puesta domicilio ofrece Bodega, Providencia 1630. 196-27-A

BODEGA ACULEO. CASTRO 20. Teléfono 998. Vende leña, carbón, papas, afrecho, afrechillo, etc., etc., por sacos, a domicilio. 194-28-A

COMPRO PESOS DE MOSTRADOR. Chacabuco N.o 1262. 27-A

ESTANQUES, TINAS MADERA realiza. Sotomayor 87. a-27

CARBON VENDESE A $ 6.50 SACO. Maipú 59. a-26

VENDO CUATRO BILLARES COMpletos. Arturo Prat 1114. A-28

VENDO VIOLIN AMATTI, LEGITImo. Precio: $ 6,000. Tratar: Catedral 2309, de 10 a 11 A. M. A-28

VENDESE SERPENTIN DE CObre, de ocasión. Purísima 131.

PELUQUEROS: NAVAJAS ARBOlito Solinger, véndense. Merced 427; afílanse hojas Guillet. 27-A

VENDO SANDIAS DEL ROSARIO, mayor y menor. Vega San Diego. A-26

DE OCASION COMPRO UTILES de carnicería. Blanco Encalada 2585. 26-A

COMPRA-VENTA NEGOCIOS

POR CAMBIO DE NEGOCIO, VENdese Hotel Restaurant con 8 piezas amuebladas. Facilidades de pago. Tratar: Moneda 2601. A-26

SE VENDE UN ESTABLO POR NO poderlo atender. Datos: San Diego 206. 28-A

SE VENDE RESTAURANT POR conclusión de negocio. Llano Subercaseaux N.o 1 27-A

VENDO RESTAURANT SEGUNDA categoría. Mapocho 2098. A-27

VENDO RESTAURANT SEGUNDA categoría, Blanco Encalada 2131. A-26

250 MAGNIFICO NEGOCIO SITUAción comercial, Mapocho 3752. 27-a

$ 500 VENDO LA ANTIGUA PEluquería Independencia 1375, con buena clientela, por fallecimiento de su dueño. 27-a

VENDO CIGARRERIA POR NO POderla atender, precio bajo. Delicias 1769. 26-a

VENDO ACREDITADA CARNICEría Andes 3489. A-28

VENDO PELUQUERIA EN BUENA situación, por enfermedad de su dueño. San Antonio 420. 28-A

ALMACEN ABARROTES VENDO Rosas, esquina Bulnes. 29-A

BOTICA, BIEN SITUADA, VENDEse. Recoleta 379. 209-26-A

VENDO POR NO PODERLA ATENder su dueña Peluquería "Iris", San Antonio 14, doce años de existencia, con mucha y buena clientela. 163-28-A

VENDO PENSION "LA ROSA", poco capital. San Pablo 3838. A-26

SE VENDE ACREDITADO ALMAcén en San Pablo, único en cuatro esquinas.—Tratar: Almirante Barroso 790. 28-A

VENDO CIGARRERIA, PASTELEría y frutería. Santa Rosa 479. 1.o-M

OCASION: POR VIAJE URGENTE, vendo puesto pan y varios. Romero 2965, lado cité. 20-A

ENFERMEDAD VENDESE ALMAcén, anexo licores, casa habitación. Nataniel 1302. A-26

$ 180 MAGNIFICO ALMACEN TRES piezas y patio. Ver San Pablo 2206. A-26

NEGOCIO ABARROTES, CAPITAL ocho mil, igual utilidad cada seis meses. Esmeralda 674. A-26

VENDO ALMACEN, INDEPENDENcia 1358. a-28

DIVERSOS

IMPRENTA ECHEVERRIA, SAN Diego 1148. Teléfono Inglés 23 (Matadero). Se ejecuta toda clase de trabajos comerciales a los más bajos precios. Agencia de "La Nación". Recibe avisos hasta las 9.30 P. M. En venta: "La Semana Cinematográfica". Ventas de libretas, cuadernos, por mayor y menor. Artículos de escritorio.

LAS ANILINAS "RECORD" DEjan las ropas como nuevas, no las queman ni las rompen, 2 pesos cada caja con la receta fácil teñir. Suc. 1, San Diego 730. A-30

COLCHONES REFACCIONA A DOmicilio. San Diego 9. 776-26-A

VENDO BARATISIMO LINDAS plantas de cinco balcones y azotea con sus tinas y varios muebles. Sotomayor 224. -26

TIÑA EN SU CASA CON LAS REnombradas y acreditadas Anilinas "Record" o mande teñir sus ropas a los grandes talleres "Record", son los más importantes de Chile. Casa Central. Delicias 2025. A-30

LAS MARCAS COMERCIALES: ANtitussin, Solubilis, Desodorin, Myrrhin, Myrrholin, Adrenusol, son transferidas al señor Adolfo Krüger. 1091-A-28

AHORRE TIEMPO Y DINERO; NO malgaste su dinero en las tintorerías, sea práctico, tiña en su casa con Anilinas "Record", cuesta dos pesos la caja, con receta muy fácil teñir. Suc. 4. Alameda 51. A-30

COMPRE UNA CAJITA DE ANILIna "Record", para teñir en su casa, dos pesos la caja. Suc. T., Ahumada 369. A-30

UN GRAN PROBLEMA RESUELTO; con 2 pesos tendrá su ropa nueva, usandos Anilinas "Record", tiñen lana, seda, algodón, etc. Suc. 18, San Pablo 2810. A-30

VAYA Y PRUEBE COMPRANDO en cualquier sucursal, Anilinas "Record", y tendrá su ropa nueva con sólo 2 pesos. Suc. 5. Independencia 289. A-30

SE DA CLASES DE BORDADOS Y deshilados a máquina. Bordados artísticos. Alameda 2021. M-2

$ 2.50 CIENTO TARJETAS VISITA, calle La Bolsa 41. A-26

CONVENZASE: NO HAY NADA mejor, ni más barato que las Anilinas "Record", pues con 2 pesos tendrá su ropa nueva. Suc. 3 Moneda 843. A-30

A SEÑORA CON HIJA GRANDE daré gratuitamente pieza con luz y agua. Maipú 1263. A-26

CON FACILIDAD DE PAGO ENtrego ternos sobre medidas, San Diego 1356. m-2

SE VENDE PROSCENIO DESARmable para cabaret, con su instalación eléctrica y camarín. Independencia 1167. 28-A

CLUB DE TERNOS DE HORACIO Becerra C., San Diego 1356. Favorecido en la 32 semana el N.o 3 de Miguel Torres. 26-A

AVISO A LA PERSONA QUE HURtó una bata negra de la casa de modas Av. Portales 2957, publicaré su nombre y domicilio por la prensa si no la devuelve o cancela. A-27

HABIENDO COMPRADO A DON Antonio Mesqueda el Bar y Restaurant "La Peña", San Francisco 999, no respondo por ninguna cuenta pasado tres días—Custodio Fuentes. A-28

UNICA TINTORERIA MAS BARAta, San Diego 211. A-26

SASTRERIA VILLARROEL, INDEpendencia 895. Sexto Club de Trajes. En el sorteo N.o 24 salió favorecido el N.o 64, de don Ramón Ramírez. A-26

ECHARPE NUTRIA, ABRIGOS, trajes sastre, ocasión. Recoleta 138 primera cuadra. 27-A

GRANDES TALLERES DE VIRAdos, zurcidos invisibles, hechuras, transformaciones. Gálvez 108. 29-A

INSTRUCCION

LICEO MUSICAL SANTA CECILIA. Arturo Prat 253. Pensionado para señoritas de provincia. Se enseña piano, canto, violín, teoría, armonía y composición. Habrá cursos especiales de Historia de la Música, italiano y danzas clásicas. Profesorado del Conservatorio; exámenes válidos en el Conservatorio. Matrícula abierta. 2857-Mayo-4

CONTADOR PREPARA EN UN mes. Academia Mercantil. Morandé 450. Pídase prospectos. A-26

ACADEMIA "L. C. SMITH & BROS". Galería Alessandri 27.— Enseñanza de escritura a máquina al tacto por sistema moderno, dirigida por señoritas expertas. Funciona de 8 1|2 -11 3|4 A. M. y de 1 1|2 a 7 P. M. A-27

INSTITUTO MODERNO. — COchrane 166. — Internos, externos. Preparatorias, humanidades. Profesor titulado. a-26

INGLES! PROFESOR LONDINENse con espléndidas referencias enseña idioma en tres meses. Clases particulares y colectivas (limitadas). Preparación rápida para viajes a Inglaterra y Estados Unidos. Pronunciación perfecta. Miraflores 138, bajos. 207-26-A

TAQUIGRAFIA. LUIS ESPINOSA, taquígrafo del Senado, reabrió sus cursos. Bandera 682. Oficina 3. m-2

"INSTITUTO SAN MARTIN". — San Martín 64. — Teléfono Inglés, 213. — Sistema concéntrico. Humanidades, preparatorias y kindergarten. Internos, medio-pupilos y externos. Idiomas extranjeros obligatorios desde las preparatorias. Profesores de Estado. Exámenes válidos se rinden en el establecimiento. Kindergarten atendido por profesoras tituladas. Local, higiénico con extensos patios y jardines. m-2

SEÑORA HONORABLE, CLASES piano, plan Conservatorio. Ejército 785. 26-a

SEÑORITAS JOVENES QUE DEseen perfeccionar baile, pueden pasar de 6.30 a 8.30 P. M., Puente 731. 996-26-A

PIANISTA OFRECESE. ENSEÑO piano, canto, dibujo, pintura. Mapocho 2312. 182-A-27

$ 2 POR CADA CLASE RAPIDA DE pintura en mi casa, señorita M., Correo No. 8. 150-A-26

SEÑORITA FRANCESA HARIA clases francés, una hora diaria, a cambio pieza y pensión casa de familia sencilla, honorable. — C. B., Correo Central. A-27

LICEO CHILENO. PLAZA YUNgay, para señoritas y niñitas. Exámenes válidos. A-30

CONSULES, CONTADORES GENErales, especiales, taquígrafos dactilógrafos, corresponsales, dibujantes, ayudantes arquitectura e ingeniería, prepárense personalmente y por correspondencia; 9 ramos por $ 35 mensuales. Instituto Mercantil. Teléfono Inglés 273. Estado 239, cerca Huérfanos. Cursos diurnos y nocturnos.

SEÑORITAS: COMERCIO, HUMAnidades, enseñanza por profesoras del Estado. Contabilidad comercial, agrícola o bancaria aritmética comercial, castellano, redacción mercantil, francés, inglés, taquigrafía, escritura máquina, legislación comercial, caligrafía, moral enséñase por $ 35 y 20 mensuales según curso, todos ramos, Instituto Mercantil, Estado 239. A-26

HOTELES Y PENSIONES

A JOVENES ARRIENDO BONITA pieza con pensión. Se da pensión de mesa. Arturo Prat 226. A-31.

BUENA PENSION DE MESA OFREce. Arturo Prat 226. 31-A

SE ARRIENDAN PIEZAS CON pensión. San Francisco 367. A-27

FAMILIA SIN PENSIONISTAS arrienda pieza y pensión. Marín No. 384. 693-A-26

ARRIENDASE DEPARTAMENTO amoblado, se dá pensión, Puente 731. Nueva propietaria. 996-16-A

ARRIENDO LINDA PIEZA AMOblada, balcón calle, con o sin pensión. Santa Rosa 236 (altos). 592-26-A

SE ARRIENDA UN DORMITORIO para dos jóvenes solos y se reciben pensionistas de mesa. Precios excepcionales. Esperanza 225. A-26

MATRIMONIO DE RESPETO DA pensión de mesa a caballero o jóvenes. Agustinas 2049. 26-A

ARRIENDASE EN CASA EXTRANjera salón a la calle con o sin muebles, con pensión, a matrimonio solo. Lira 377. A-27

DEPARTAMENTO, ARRIENDASE balcones, a caballero o matrimonio; pensión. Arturo Prat 251. 167-A-25

GRAN PENSION ARTESANOS 999, frente estación Mapocho, espléndida comida, piezas amuebladas, calle, 85; de mesa, 55; salones billares. 28-a

CASA FAMILIA RECIBE PENSIOnistas de mesa. Buena pensión. Muy central. Artesanos 871. Casa 9. A-26

ARRIENDASE BONITO DEPARTAmento a la calle, completamente independiente, con pensión, casa familia, sin pensionistas. San Pablo 1375, esquina Teatinos. A-26

PARA EL 1.o DE MAYO SE arrienda una pieza con pensión en el centro, casa de respeto. Tratar: Rancagua 133. A-27

ESPACIOSA PIEZA A LA CALLE, con luz eléctrica, arriendo con pensión a matrimonio, casa de familia, bien atendida, precios bajos. Serrano 347. A-31

ARRIENDO PIEZA GRANDE, HIgiénica, luz eléctrica, con pensión, a caballero solo, en casa de respeto. Avenida Rosario 1096. 27-A

ARRIENDO PIEZAS CON EXCElente pensión. Gálvez 487, frente Plaza Almagro. 28-A

PENSION PIEZAS, AMOBLADAS. $ 90. Rosas 1066. A-27

ARRIENDO PIEZA, CASA SIN PENsionistas. San Antonio 265. 26-A

EN CASA DE FAMILIA SIN PENsionistas se arrienda una pieza con pensión a señora o señorita. Independencia 1156. a-26

FORNISHED BEDROOMS TO LET, Barod first class, hotbath. Estado 51. 28-A

BUSCAN OCUPACION

CORTADOR SASTRE OFRECESE con buenas recomendaciones. Diríjanse: Correo Central, por carta. —L. O. V. 26-A

PIANISTA EXTRANJERO DESEA ocuparse, competente en todo ramo, dirigirse, Independencia 867. a-28

PIANISTA PARA BIOGRAFO SE ofrece. Ricardo Santa Cruz 718. 27-A

SE OFRECE UN MATRIMONIO formal para el campo: él como hortelano o mayordomo; ella para el cuidado de casa o crianza de aves. Dirigirse: Buin (Alto de Jahuel), J. R. C. D. 161-A-27

PERSONA DE RESPETO DESEA ocupación de cobranza o puesto de confianza en Santiago. Ofrezco fianza y garantía. Dirección: Porvenir N.o 686.— J. Ch. 28-A

SE OFRECE SEÑORITA PARA CLInica médica o laboratorio botica. Dirigirse, Correo Central, L. M. E. 27-a

FARMACEUTICA OFRECE SERVIcios, Casilla 2938. A-29

OFRECESE INSTITUTRIZ PARA campo. R. Correo 5. 26-A

TAQUIGRAFIA, DACTILOGRAFA ofrécese. Dirigirse: G. Bianchi. Correo 3. Excelentes recomendaciones. A-26

SERVIDUMBRES RECOMENDADAS ofrece "La Rápida", oficina Gálvez 196. A-28

OFRECEN OCUPACION

NECESITO PELUQUERO SABADO, Domingo, aseguro sueldo, comida. Providencia, Plaza Los Leones, Vitacura N.o 2, Carros 27. A-27

NECESITO CARPINTERO MUEblista. Chiloé 1189. 27-a

TRABAJADORES PARA EL arreglo de caminos en la Comuna de Ñuñoa, se necesitan. Ricardo Rozas, Av. Irarrázaval N.o 1031. 26-A

NECESITO OFICIAL RECORREdor de pisos con herramientas. Alameda 115. 978-27-A

MUEBLISTA NECESITO, AVENIda Matta 1480. 26-A

NIÑO DE 15 AÑOS, NECESITO, INdependencia 1147. 26-A

BUEN MAESTRO ZAPATERO, composturero, necesito, pago bien. Copiapó 1468. 26-A

MUEBLISTA MAESTRO Y OFIcial, adelantado, necesito. Vicuña Mackenna 861, interior. 28-A

NECESITO HERRADUREROS EN calle Mapocho N.o 2932. 26-A

NECESITO SOMBRERERO, CHAcabuco 9. A-26

CARPINTEROS DE BANCO, PARA puertas, ventanas, necesito. Martínez Rozas 2833. A-26

NIÑO PARA MANDADOS Y ASEO de 12 a 14 años, con recomendación en Rosas 1408, se necesita. 156-A-26

ZAPATEROS PLANTILLEROS, Luis quincero, compostureros, que sepa de niño, preciso, A. Prat 103. a-26

AGENTES VENDEDORES PARA formar contratos a series de la Oneida Community Plate, se precisan, Estado 250. Se exigen buenas referencias. 26-a

MUCHACHO PARA MOZO, 15 A 18 años, necesítase. Huérfanos 2344 26-a

NECESITO CARPINTERO, ECHAUrren 183. 26-a

NECESITO OPERARIOS JOYEROS y aprendices adelantados, en la fábrica de alhajas, Lira 911, interior 7. 27-a

NECESITO UNO QUE ENTIENDA en horno de panadería, Independencia 568. 26-a

NECESITO JOVEN ACTIVO PARA mostrador, abarrotes, 21 de Mayo N.o 840. A-26

TRABAJADOR CON CARNET SE necesita, en San Francisco 1838. 26-A

NECESITO MOZO PARA ATENDER comedores. M. de Rozas N.o 3462. 27-A

HACHEROS PARA SACAR LEÑA. Las Condes necesitamos. Dirigirse: Bodega. Providencia 1630. 195-28-A

NECESITO LAVANDERAS. MONEda 1490. 211-27-A

NECESITO COBRADOR-VENDEdor semanal. Delicias 518. 203-27-A

JARDINERO CON RECOMENDAción, Agustinas 1319. 185-28-A

HOJALATEROS, MAESTROS U oficiales, que sepan trabajar, necesito. Rosas 2061. 188-27-A

BARNIZADORES NECESITO. LIra 346. 193-27-A

NECESITO CARPINTEROS, PRIEto 1441. a-26

NECESITO AYUDANTES SASTRES en modas y en vestones. Las Heras 1546. a-26

ENCUADERNADORES NECESITA urgente Imprenta Moderna. Avenida Viel 1999. A-26

NIÑO PARA MANDADOS DE 14 A 16 años, recomendado, necesito. San Diego 1140. A-26

NECESITO VENDEDORES DE VENta semanal. A. Prat 1676. A-26

NECESITO BUEN OFICIAL CErrajero. Santa Rosa 1428. A-26

NECESITO TAPICERO Y MAQUInistas para puertas y ventanas. Arturo Prat 1272. A-27

PELUQUERO NECESITO CON HErramientas. San Diego 1383. A-26

NECESITO DOS NIÑOS DE 14 A 15 años, Arauco 1155. A-26

NIÑO 14 - 16 AÑOS, VIVA CERCA necesita Teatro Gálvez 453. A-26

JOVENCITO CONOZCA CALLES, para mandados, recomendado, necesito. Santa Rosa 364. A-26

PRENSISTA Y CAJISTA, NECESIta Imprenta Yara. Agustinas 730. 26-A

REPARTIDOR LEÑA, ACTIVO, buen reparto, necesito. Madrid 1814. 27-A

JOVENCITO COBRADOR, SUELDO $ 50, cama adentro, necesito. San Francisco 748. 26-A

NIÑO AYUDE SERVICIO ESTAblo, necesito. Mapocho 2369. 26-A

MOZO PARA ABARROTES, NECEsita. San Francisco 1002. 27-A

CARPINTERO MUEBLISTA, BARnizador, tapicero, recomendados, trabajo permanente, necesita Morandé 320. A-26

NECESITO PELUQUERO, DOY GArantías, Independencia 1375. a-26

CORTADOR PARA CARNICERIA necesito. Independencia 304. a-26

NECESITO CARRETELERO, REparto bodega. Bascuñán 602. 26-A

NECESITO GASFITERS. ESPEranza 36. 26-A

NIÑA O NIÑO SERIO, PARA DESpachar en lechería, necesito. Tratar: 3 a 4. Morandé 668. 26-A

OPERARIO SASTRE, NECESITO Y ayudante composturero. Sastrería M. Blanco. Delicias 2865. 26-A

MOZO NECESITA LA BOTICA ANdrade. Delicias, esquina Meiggs. 27-A

SE NECESITA UN AYUDANTE dulcero. "La Europea". Delicias 3367. 26-A

CARRETONEROS CON CARNET Y recomendaciones, necesita Bodega Chacabuco 15. 26-A

PINTOR CARRUAJES, NECESITO. San Diego 1948. 26-A

MATRIMONIO, PUERTA Y DORMItorios, recomendado; necesita el Instituto Italiano. Lord Cochrane 104-108. 210-26-A

EN CATEDRAL 2430 SE NECESIta una buena cocinera de regular edad, con buenos informes. A-26

EMPLEADA PARA LAS PIEZAS, con recomendaciones, se necesita en Catedral 1650. A-26

NECESITO LLAVERA Y SIRVIENta de mano, prefiérese madre e hija, con recomendación. Libertad 682. 987-28-A

SEÑORITA CON PRACTICA EN trabajos de Laboratorio, necesita la Botica Italiana. Huérfanos 1020. 17-26-A

EMPLEADA PARA EL SERVICIO de dos personas necesito. Santa Rosa 670. 26-a

NECESITO ALMIDOÑADORA Y aplanchadoras de doblés. Lavandería Maestranza 144. 26-a

SE PRECISA AYUDANTA DE COcina. Chacabuco 36. A-26

NECESITASE UNA COSTURERA sastre, competente. Chiloé 1189. A-26

NECESITO COSTURERA SASTRE, sepa embolsillar y ojalar. Lastra 1650 (altos). 26-A

SE NECESITAN DOS NIÑAS PAra comedor. Recoleta N.o 110. 26-A

SE NECESITA APLANCHADORA, posticera y camisera, competente. Lavandería La Fama. Providencia 2186, pago carro. 26-A

SEÑORA ENTENDIDA EN COSTUra y planchado se necesita para dirigir taller de tintorería, sección mujeres. Inútil presentarse sin serias referencias. Tratar: de 9 a 11 en Dominica 416. 26-A

EMPLEADA DECENTE, TRABAJAdora, servir comedores, y niñita grande, ayudar quehaceres. Buen sueldo. Esmeralda 650. A-26

ALMIDONADORA, CAMISERIA, necesito. Santa Victoria 354, casa particular. A-26

EMPLEADA PARA JUGUETERIA, necesito. San Pablo 2083. 152-A-27

EMPLEADA POCO SERVICIO, NEcesito. San Francisco 365. 159-A-26

NECESITO SIRVIENTA PARA LA cocina. Constitución 82. 153-A-26

NECESITO COSTURERAS SAStres en vestones. Dávila 944. A-26

NIÑA DE MANO NECESITA CASA extranjera. Sueldo $ 50. Dominica No. 416. 163-A-27

SEÑORITAS ACTIVAS PARA VENta artículo de fácil colocación, se necesita. Bolsa de Comercio, Oficina 138. 158-A-30

NECESITO 4 SEÑORITAS, SEPAN baile serio, buen pago, Bandera 769. 26-a

SE NECESITA BUENA CUIDADOra para guagua con buena recomendación. Manuel Rodríguez 85. 26-a

SEÑORITA ENTENDIDA EN TRAbajos de oficina y atender al público en el ramo de plaqué se necesita en la Oneida Community, Estado 250, se exige referencias. 26-a

SEÑORA SOLA SIN NIÑOS, NECEsito para quehaceres de casa, Catedral 1973, Librería. 26-a

CUIDADORA PARA GUAGUA REgular edad, competente y recomendada necesito urgente. Sueldo, $ 50. Sotomayor 208. 27-a

MATRIMONIO NORTEAMERICANO necesita cocinera regular edad, presentar buenos informes. Avda. Santa Margarita N.o 12, Providencia, por Pedro de Valdivia. A-27

AMA DE LECHE DE MES NECEsito San Isidro 232. A-28

NECESITO COSTURERAS PARA sastre señoras, Lira 911. Casa 18. A-26

MUCHACHA Y LAVANDERA NEcesito. Rosas 1580. 28-A

AMA SE NECESITA. BUEN SUELdo. San Francisco 1689. 30-A

LAVANDERIA, HUERFANOS 2548. Aplanchadoras dobles necesita. 200-26-A

NECESITO NIÑA AYUDANTA GAlletería. Santa Elena 918. 208-26-A

NECESITO NIÑERA. CUETO 741. 204-26-A

EMPLEADA PARA LA MANO, regular edad, servicio dos personas. Cueto 638. 198-27-A

NECESITO UNA NIÑA PARA LAS mesas y cocinera. San Pablo 2838. A-27

SEÑORA DE RESPETO, SEPA cuidar guagua necesito. Blanco Encalada 1881. 26-A

SIRVIENTA NECESITO, POCA FAmilia. Castro 680. a-27

NIÑA TOQUE GUITARRA NECESIto, Blanco Encalada 2585. a-26

NECESITO SIRVIENTA Y MUCHAcho para mandados. Esperanzas 56-B. a-27

EMPLEADA PARA LA COCINA puertas adentro necesito. Manuel Montt 2929. a-26

SEÑORITAS COUPLETISTAS Y bailarinas se necesitan en el Casino Portal Edwards. a-26

NECESITO BUENAS COSTURERAS San Diego 1826, casita 7. a-26

NECESITO COSTURERAS Y aprendizas. Valparaíso 1064. A-26

NECESITO UNA NIÑA DE MANO. A. Prat 1676. A-26

NECESITO BUENAS CORPIÑERAS y pollerera. Riquelme 44. A-27

NECESITO EMPLEADA DE COMEdor. Buenos informes. Claras 663. A-27

SEÑORITAS BUENA PRESENCIA para figurantas, se necesitan hoy, a las 5, en el Teatro Santiago. Puerta calle Monjitas. A-26

EMPLEADA FORMAL, RECOMENdada, necesito urgente. Tarapacá 854. A-27

SEÑORITA PARA OFICINA, NECEsita Imprenta Yara. Agustinas 730. 26-A

NECESITO COSTURERA COMPEtente y ayudanta en modas. Gálvez 538. 26-A

AYUDANTA COCINA PARA CUAtro personas, sueldo treinta, necesito. Salas 222. A-26

EMPLEADAS PARA SERVICIO DE cafetería, necesito. Bandera 339. A-26

NECESITO UNA SEÑORA PARA regentar un negocio y un mozo.— Maipú 33. A-26

NIÑA PARA EL ASEO, CON RECOmendación, necesito. Delicias 2355. A-26

EMPLEADA PARA LAS PIEZAS, recomendada, necesito. Hotel Royal. Portal Edwards. 26-A

NECESITO NIÑA INDEPENDIENTE atender puesto fruta. Vega San Diego. Puesto sandías del Rosario. A-26

COCINERAS NECESITO, NIÑEras, empleados piezas, mozos, jardineros, empleados, contadores, buenos sueldos. Bandera 242, Oficina 17 A. 139-26-A

COCINERA NECESITO, TRATAR calle Echaurren N.o 408. 27-A

COCINERA CON NIÑO SE OFREce. Compañía 2749. 26-A

COCINERA SE NECESITA. DELIcias 3450. A-27

COCINERA, BUEN SUELDO, ESPAña 20.

COCINERA BUENA Y EMPLEADA de comedor necesito. Ejército 161. 165-A-28

COCINERA JOVEN NECESITO, 21 de Mayo 847. A-28

COCINERA TODO SERVICIO, PAra matrimonio, necesito. Carmen 842. A-27

COCINERA CON RECOMENDACION necesito. Avenida España 597. 184-28-A

COCINERA SOLA SE NECESITA. Avenida Margarita 7. Providencia. 27-A

COCINERA NECESITO, AVENIDA Ecuador 391. a-28

COCINERA NECESITO PARA DOS personas, prefiero española. Avenida Matta 1195. A-26

COCINERA CON RECOMENDACIOnes, necesito. Chiloé 1786. 4-M

COCINERA SE NECESITA UNA Y dos jóvenes que sepan atender bar. M. Montt 2886. 26-A

MUEBLES

MESA DE CORREDERA COMPRO. Correo 8. G. Salas. 26-a

ARADOS, RASTRAS, CULTIVADOres y sembraderas distintos tipos, vende Huérfanos 2448. 30-a

MUEBLERIA AGUSTINAS 2437.— Hago, compongo toda clase trabajos, precios módicos, trabajos garantidos, facilidades pago. A-28

POR VIAJE VENDO DOS LINDOS catres bronce, para matrimonio. Dominica 440. 27-A

PIANO VENDO MUY BARATO, DE estudio. San Diego 132. A-26

PIANO VERTICAL VENDO OCAsión. Tratar: Madrid 1273. 162-A-28

VENDO MENAJE CASA. CATEdral 2972. 166-A-27

VENDO MUEBLES DORMITORIOS perfecto estado, medidor gas, Vergara 608. 27-a

VENDO BARATO RICO PIANO vertical Seiler; juego dormitorio matrimonio estilo inglés bombé, alfombras, barras, escala, varios más. Término carros 12, Nicolás Valdivieso 51. 26-a

LINDO AMOBLADO COMEDOR con doce sillas cuero extranjero, 2 mil pesos; cocina gas, está instalada, 150. Olivares 1652. A-26

RIQUISIMO PIANO MARCA SOUfleto, vendo flamante. San Pablo 1352. A-26

MENAJE CASA COMPRO COMPLEto o piezas sueltas, muebles antiguos, pago muy bien, al contado.— Casilla 3056. A-26

VENDO RICO PIANO MAQUINAria metálica, $ 1,000; amoblado salón, espejo grande $ 70; alfombrado centro, $ 60 escritorio, $ 60 estante libros, amoblado cuero 160; ropero espejo $ 100, peinador $ 75; catres, aparador tres cuerpos estilo Inglés, lunas cortadas; trinche, mesa, seis sillas $ 480; amoblado dormitorio estilo Inglés lunas cortadas, vidrios vitreaux bronce, mármoles plomos $ 500, infinidad ricos muebles. Santo Domingo 2222. A-26

LAMPARAS LUZ ELECTRICA, CAtre bronce, muebles escritorio, estufa parafina, dos peinadores véndese. Dominica 446.

SI USTED NECESITA SILLAS, VIsite la oficina San Diego 139 B. 26-A

CLUB DE SILLA, $ 4 SEMANALES. San Diego 139 B. 26-A

RICO ELEGANTE PIANO "Erard", flamante, vendo, $ 1,000. Sotomayor 45. a-26

VENDO APARADOR, TRINCHE, comedor, catres, peinador, diván. Matta 947. A-26

VENDO BARATISIMO, ROPEROS peinadores, cómodas, veladores estilo Inglés, catres fierro, catres bronce, alfombras varios tamaños, lámparas eléctricas, San Diego 106. A-26

VENDE OCASION APARADORES, trinches, mesas corredera, cocina económica, sillas comedor, paragüeras, medio amoblado salón, piano estudio, escritorio Ministro, escritorio cortina, amoblado cuero cocina gas y muchos otros muebles de ocasión. San Diego 106. A-26

AMOBLADO FELPA $ 180; ALFOMbrado central grande 150; otros 40; espejo grande dorado 90; amoblado cuero 150; escritorio paño lacre 50; estante libros 50; guardarropas 80; cómodas 35; peinador 60; catre bronce 120; fierro bronce 40; colchones 30; aparador mármol espejo 90; mesa grande 40; doce sillas 90; Morandé 820. A-26

AMOBLADO SALON $ 140; ALFOMbrado grande 50; espejo salón 50; escritorio 40; dos estantes 40; roperos 50; cómodas 40; aparador 80.— Salas 222. A-26

PIANO ALEMAN, FLAMANTE, realizo. Verlo y tratar, de 4 adelante. Unión Americana 176. 27-A

NIÑA DECENTE PARA QUEHACEres casa, buenos informes, necesito. Sotomayor 334. 26-A

MAQUINARIAS

COMPRO MOTOR A GAS POBRE de 50 H. P. Remaches de 5/8" y 3/4" por 1 3/4 hasta 3". Vendo rieles tipo ferrocarril de 15, 30, 38, 39 kilos por metro, tipo Decauville de 5, 6, 7, 9 kilos por metro; tubos de acero 3" por 4.86 metros largo; motor a gas ciudad Stockport 8 HP. Pescantes a vapor de 1 1/2 y 2 toneladas, depósito de 2,000 metros cúbicos especial para petróleo, etc. Pormenores Casilla 3507, Valparaíso. A-27

HARNEROS PARA ELIMINAR plántago, ofrece U. Looser, Cumming 861, Casilla 5542. 1428-A-27

IMPRENTAS: 4 PRENSAS IMPRImir pedal, cortadora, perforadora, tipos remiendos, común por kilos, véndese. San Pablo 1396. 26-a

SE COMPRA MIMEOGRAFO ROtativo automático "Edison Dicke" u otro moderno, de ocasión. Ofertas Casilla 1781. 198-26-A

POLEAS DE MADERA, DESCANsos, anillos de presión, bigornias, tarrajas herramientas de mecánico, formones huecos, etc., realizo. Santa Rosa 610. 920-28-A

BANCO LAMPEADOR TIPO "PEña", con partidor y camarón vende Huérfanos 2448. 26-a

DESCLARINCILLADORAS OFRECE Ulrico Looser. Cumming 861. Casilla 5542. 76130-A

MAQUINA CALADORA, DE OCAsión vendo, casilla 4679. Bascuñán 675. Fábrica de Plisados. 28-a

MAQUINAS SINGER CON FACILIdades pago y de ocasión. Cochrane 442. A-28

ARADOS, RASTRAS, CULTIVADOres y sembradoras distintos tipos vende Huérfanos 2448. 1.o-M

COMPRO MAQUINA TEJEDORA Y caladora. Indicar precio y tamaño. C. E. F. Casilla 2641. 26-A

MAQUINA ESCRIBIR "OLIVER", flamante, vendo muy barata. San Antonio 65. 27-A

MATERIAL DE CONSTRUCCION

CLAVOS CORTADOS DE MUY BUEna calidad, vende a precio sin competencia Sociedad Metalúrgica Nacional. Huérfanos 1112. 10-M

FIERRO REDONDO, PLANO, CUAdrado, media caña, etc., vende Sociedad Metalúrgica Nacional. Vicuña Mackenna 1698 y Huérfanos 1112. 10-M

ALAMO Y ROBLE. PRECIOS BAjos, ofrezco. Calle La Bolsa 25. A-26

VENDO TEJAS LADRILLOS Puertas maderas, Artesanos 937. 26-a

OCASION. PUERTAS UN CUERPO 85 x 2.50, véndese. Maestranza 849-A 151-A-26

VENDO ZINC NEGRO, 10 PIES, $ 5; plancha 8 pies, $ 4. Arauco 761. A-26

VENDO LOTE MADERA, REJA fierro, puerta, varias herramientas. Matucana 964. 29-A

COMPRO PLANCHA ZING ACAnalado, liso, usado, blanco, negro. Matucana 964. 26-A

VENDO ZINC BLANCO Y MARCOS de puertas. Prat 1104. A-26

MEDICINA

INYECCIONES INTRAVENOSAS toda especie. Neosalvarsan. Molina 148 A. M-20

TOS CONVULSIVA, TOS REBELde, cura pronto Jarabe "No más tos". 970-26-A

LECHE MAGNOLIA LO MEJOR para el cutis. Botica Germania. 994-3-M

SEÑORITAS: LAS PRINCIPALES boticas han acordado recomendar el maravilloso depilatorio-loción "Hairgo". Cómprelo, quedará contentísima. A-26

ARRUGAS, QUITA LECHE MARAvillosa, véndese únicamente. San Antonio 265. 26-A

LIBROS Y ESTAMPILLAS

NOVELAS, DICCIONARIOS MAnuales, industriales, Leyes, Medicina, poesías, compro. San Diego 105. A-27

COMPRO OCASION COLECCION Revista Derecho Jurisprudencia, Casilla 2861. A-26

OPORTUNIDADES PARA FAMILIAS

OCASION VENDO COCINA ECONOmica. San Cristóbal 467. 26-a

MODAS EN SOMBREROS, HECHUras, adornos, transformaciones. Precios módicos. Casa particular. Santo Domingo 1175. 189-26-A

PROPIEDADES

PERMUTO PROPIEDAD. ARGOmedo 474, por otra para industria, radio Maestranza a Arturo Prat, Diez de Julio, Alameda. 27-A

$ 35,000 VENDO CASA ARTURO Prat, dos cuadras antes llegar Avenida Matta, siete piezas, dos patios, etc. Tratar: Galería Alessandri 16 A. 28-A

FUNDO VENDESE VALIOSISIMO, inmediato Santiago.— Carlos Aldunate. Casilla 773. 28-A

$ 12,000 AL CONTADO VENDO CAsita central con altos. Andrés Bello 575. Verla: de 9 a 12. 26-A

HASTA $ 14,000 COMPRO CASA alrededores estación Alameda. — I. C., Casilla 2017. A-26

$ 400,000 GRAN OCASION: SE Vende una casa de dos pisos centralísima en Delicias a cuatro cuadras plaza de Armas, 20 a 25 piezas habitaciones, 3 patios extensos, gas, luz eléctrica, alcantarillado. No tiene deuda, facilidades de pago. Bandera 78, oficina 16, de 11 a 12 M., casilla 3899. Aurelio Bravo Madrid. 26-a

VENDO CASA DIEZ PIEZAS, DOS patios, treinta mil pesos. Andrés Bello 641. A-27

$ 100,000, VENDO PROPIEDAD grande, calle Lira. Tratar: Lira 147. 1.o-M

FUNDO REGADO, RIQUISIMOS suelos limpios, vendo o arriendo. Teatinos 94. 26-A

$ 75,000, REGALO CENTRALISIMA propiedad, gran residencia, gran renta. Teatinos 94. 26-A

COMPRO CASA, VALOR HASTA $ 15,000, cerca Parque Cousiño o Escuela Militar. Pago al contado. Datos completos sólo por escrito a Cienfuegos 28. Sin agentes. Compro casa hasta $ 25,000, buen barrio, al contado. Sin Agentes.—Detalles: a J. C. Casilla 1518. 29-A

OCASION: VENDO EXTENSA CAsa-quinta, cerca de Curacaví, con molino de viento. Espléndido local para negocio, instalación para tienda y abarrotes, 7 extensas piezas habitación 58 metros de corredores, cocina, despensa, pesebreras, galpones y horno para amacijo. Facilidades de pago. Más datos: Puente 765. 206-28-A

27,000 COMPRO CASA HIGIENIca, 7 piezas, contado. Echeverría 1036. 26-A

PROPUESTAS

MINISTERIO DE GUERRA. PROpuestas públicas. — Se piden propuestas públicas para la provisión de 2,000 catres de fierro para alojamiento de la tropa del Ejército. Las propuestas se abrirán ante el Jefe del Departamento Administrativo el día 3 de Mayo próximo, a las 3 P. M. Los proponentes pueden consultar diariamente el modelo que está a la vista en los Almacenes Generales del Ejército (Santo Domingo 3317). Bases y antecedentes en la misma oficina. — El Jefe del Departamento Administrativo. 3-M

DIRECCION DE OBRAS PUBLIcas.—Pídense propuestas públicas para la ejecución de los trabajos de construcción del ferrocarril de Pedegua a Petorca, las que se abrirán en la sala del despacho del señor director general, el Martes 24 de Mayo próximo, a las 3 P. M. Bases y antecedentes pueden consultarse de 1 a 5 P. M., en la Inspección General de Ferrocarriles. — Santiago, 12 de Abril de 1921.—El Secretario General. M-12

DIRECCION DE OBRAS PUBLICAS. —Pídense propuestas públicas para la provisión de 340 piezas de madera roble pellín para vigas de puentes. Bases y antecedentes pueden consultarse en la Inspección General de Puentes y Caminos, donde se abrirán las propuestas el 6 de Mayo próximo, a las 3 P. M., y en la oficina del Ingeniero de provincia en Temuco. — Santiago, 25 de Abril de 1921. —El Secretario General.

PROFESIONES E INDUSTRIAS

ZURCIDOS INVISIBLES, NOTABLE zurcidor japonés. Especialista único. Especialidad en viraduras, composturas, transformaciones. Son perfectas. San Diego 228. Teléfono inglés 5046. M-2

MAISON LAFAYETTE, BANDERA 620. Centro comercial, mayorista. En venta abrigos, trajes sastre, batas de gabardina y de jersey, precios moderados. Bandera 620, Oficina 2, primer piso, hay ascensor. A-29

MODAS: HAGO TRAJES SEÑORA y niñitas; precio módico. San Pablo 1726. Casita 10. A-26

SEÑORAS, SEÑORITAS: HAGO hechuras y transformaciones en sombreros, de 8 a 9 pesos. Agustina 2049. 26-A

MODAS, Mme. BREMERS, CONfecciono trajes de señoras muy baratos. Riquelme 363. 27-a

COBRANZAS DIFICILES, JUICIOS civiles y criminales, etc., atiende diariamente el abogado Jaramillo, en Santo Domingo 849. Anticipa fondos. Consultas gratuitas. A-26

BARATISIMO ENCONTRAREIS EN las Fábricas Unidas de Cera: Máquinas para encerar, artículos de aseo. Ejecútanse encerados rápidos. Teatinos 94. 26-A

ZURCIDOS INVISIBLES, MUY FInos. Especialidad virar trajes y abrigos para caballeros. Se limpian y aplanchan trajes. Se atiende trabajos de provincias. Precios módicos. Alameda 2021.

REMATES

REMATE JUDICIAL.— ANTE EL 1.er. Juzgado Civil de Santiago, se rematará el 29 de Abril, a las tres y media P. M., la propiedad calle Bascuñán N.o 1227, por el mínimum rebajado de $ 10,000. Bases y antecedentes en el Juzgado, juicio Caja de Ahorros de Santiago con señoritas Carvallo, y en la Caja de Ahorros de Santiago. A-26

SE HA FIJADO EL 18 DE JUNIO próximo, a la una y media P. M., para verificar el remate de las minas Progreso, Alamo, Marzo y Diana, ubicadas en la comuna de Lampa, en el 5.o Juzgado Civil de esta ciudad. Antecedentes: Guillermo Fuentes, sobre remate de minas. — El Secretario. A-29

REMATE. — POR DECRETO
señor Juez del 5.o Juzgado Ci
esta ciudad, se ha ordenado
a remate para el 12 de Mayo
mo a la una y media P. M.
tes de terrenos de la Població
ña Moderna, de este departam
El primero de ellos, compue
los sitios números 202, 20
205 y 206, por el mínimum
pesos; el otro compuesto de
tios 326, 327 y 328, por el mí
de $ 3,500. Bases y demás
dentes, secretaría de este
Expediente: Estela Rosa con
de Dios Cruz Cañas.—El Secre

REMATE JUDICIAL. — ANT
Tercer Juzgado Civil de Santi
rematará el 4 de Mayo próx
las tres P. M., la propiedad
Huemul N.o 1277, por el mín
rebajado de $ 6,686.66. Bases
tecedentes en el Juzgado, juicio
ja de Ahorros de Santiago con
lipe Santiago Baeza, y en la
de Ahorros de Santiago.

REMATE MAÑANA 2 TARDE
Francisco 2202, esquina
frente costado oriente Mata
Por conclusión negocio remat
mejor postor. Hay: armazones
tradores, romana mostrador,
lanzas, molinillo, dos depósi
llave, pizarrones, instalaciones
tricas, espejos, galpón made
caleras, gasómetro, reloj
tarros, frascos, muestrarios
grafo, gramófono, piezas
grandes aceite salmón, duraz
mates, arvejitas, sardinas,
fósforos, velas, almidón, ja
cobillas ladrillos, fideos,
rrillos, papel envolver, esco
sos, tubos, grasa, frejoles,
madera; perro policial, silla
cas. — Sardes.

JUDICIALES

EXTRACTO. — CERTIFICO
por escritura otorgada an
esta fecha, doña Concepción
de García y don Severino
primera separada de bienes
rizada por su marido
García, han modificado la
que tenían formada por
esta Notaría de fecha
zo de mil novecientos
el sentido siguiente: se
plazo de duración por
a contar desde el tre
entrante; la adminis
a cargo de ambos socios
rán la firma social. La
se prorroga gira en
la razón social de "Gar
ñía". Quedan vigentes
partes las demás estipulaciones
tenidas en la escritura
Santiago, 19 de Abril de
Lizana.

INVENTARIO SOLEMNE
cumplimiento de lo decretado
señor juez del 4.o Juzgado
tras en lo Civil de este depar
to, con fecha 19 del presente
a los interesados en la
don Ramón Rivas Cruz, a la
de inventario solemne de
que llevaré a efecto el día
yo próximo, a las 10 de la
en mi Notaría, calle de
N.o 1242.—Santiago, 22 de Abril
1921.—M. Gaete Fagalde,

CONCURSO NECESARIO JOEL
vera y otra.—Por decreto de
juez del Segundo Juzgado
vil se ha declarado en concurso
cesario a don Joel Rivera y a
María Luisa Concha de Rivera
nombró síndico provisorio a
Francisco Pérez Lavín y se fijó
la primera junta general el
de Mayo próximo, a las tres P.
Se fijó el diario "La Nación"
sus publicaciones en cinco avisos
El secretario.
149-

PRESTAMOS DE DINERO

DINERO FACILITOLES COMER
ciantes, industriales. Socio capita
lista, ofrécese. Casilla 2764.

$ 80,000, CON GARANTIA HIPOT
caria de primer orden necesito.
ra 147.

BOMBAS

PRIMERA COMPAÑIA DE BOM
ros.— Santiago.— Deber y C
tancia.— Cito a la sección Gal
academia para el Jueves 28 a
9.45 P. M. Uniforme de traba
—El teniente 1.o.

4éme. COMPAGNIE DE POMPI
"Pompe France".—Académie
rale pour Mardi 26 courant
heures 30 du soir. Tenue de
Réunion au quartier.—L'Adju

4EME. COMPAGNIE DE
piers.— "Pompe France".—
mie de machine pour Jeudi 2
rant a 9 heures 30 du soir.
de travail. Réunion au quartier.
L'Ayudant.

5.a CIA. DE BOMBEROS.
Arturo Prat. "Trabajo y Dis
—Cito a academia para hoy
26, a las 9.45 P. M., en Ca
esquina Brasil. Uniforme de
jo. — El Secretario.

6.a CIA. DE BOMBEROS. —
se a academia y ejercicio
días Miércoles y Viernes 27
corriente, a las 9.30 P. M.
de trabajo. — El Ayudante.

10.a COMPAÑIA DE BOMBE
"Bomba España", Patria y
jo. — De orden superior
Compañía a academia gen
ra el Miércoles 27 del presente
las 9 P. M. Uniforme de tr
Reunión en el Cuartel. — El
dante.

11.a COMPAGNIA POMP
Pompa Italia.— Cito a
llo ad accademia, per Mart
del corrente mese, alle ore
nione in quartiere.— Il 1.o Te
te.

---

(37) FOLLETIN **Por Pierre Benoit**

Kœnigsmark

O "EL MISTERIO DE LA CORTE DE LAUTENBURG"

(Traducido especialmente para "La Nación", de la 92.a edición francesa)

La cuestión es que pasaba diez meses del año en París,—era socio del Jockey,—en Niza, en Aix, en todos los sitios susceptibles de encontrar tipos como él. En Aix conoció a mi madre, durante el verano de 1882. Estaba una tarde en la Villa de las Flores con el rey Jorge de Grecia y el gran duque de Wassili. Habían bebido mucho, y pienso que no estaban solos. Mi padre empezó a echar pestes de las mujeres, afirmando que todas eran iguales, y que él, príncipe Tuméne, por tener que casarse a causa del nombre, estaba bien decidido a coger cualquiera, a la casualidad.

—Entonces — dijo el gran duque, — cásate con la primera que entre aquí.

—Lo haré con tal que no esté ya casada — añadió mi padre, que era religioso.

—Apuesto a que no.

—¿Cuánto?

—Cien mil rublos.

—Van apostados.

Según parece, jamás se divirtió tanto el rey Jorge. Pobre hombre, ¡qué pena me causó cuando le asesinaron hace seis meses! Pero, en fin, querría que Melusina y tú os figuraseis la escena de aquellos tres hombres que esperaban que se abriera la puerta ante la que iba a ser princesa Tuméne, pues ellos conocían la terquedad de mi padre y sabían que se habría casado con la reina Pomaré o la señora Dieulafoy antes que perder la apuesta.

Fué mi madre la que entró, es decir, la duquesa Leonor de Hesse-Darmstadt, de diez y seis años de edad entonces, y seguida de su intitutriz inglesa. Todavía tiemblo. Si la inglesa hubiera entrado por delante, de seguro papá se habría casado con ella, y yo no hubiera sido tan bonita.

Mamá era, en efecto, hermosa como el día. Una Melusina rubia. Quizá no tan guapa como tú, querida Melusina. Poco la conocí, puesto que tenía cinco años cuando se murió. Nunca pudo acostumbrarse a la Tartaria. Recuerdo que en las primeras tardes de Otoño se estremecía al oír el grito de los chorlitos en los pantanos del Volga. Papá la engañó mucho. Ella sólo sabía llorar, y parece que es una de las cosas que más molesta a los hombres.

¿Cómo era posible no estar contento en nuestro palacio? Es lo que todavía me pregunto. No vayas a figurarte que era una morada de salvajes. Hacia 1850, una francesa fué a casa. Puedes leer el libro que ha escrito: **Viajes por las estepas del Caspio.** Se ha publicado en París. Se llamaba la señora de Hommaire. Su marido era ingeniero, encargado de una misión geodésica. Fué recibida por mi abuelo. Ha dejado una descripción bastante exacta del palacio.

Ese palacio está construído en una isla del Volga. Mis antepasados lo hicieron así a causa de los nómadas. Esta razón ha desaparecido, pero queda lo pintoresco.

Mi recuerdo más lejano es el ruido de la sirena del barco de ruedas que, tres veces por semana, hacía el servicio de Astrakán. Era una alegría, porque había visitas: el Gobernador, el Ministro de Francia, hombre tan amable como Marcais, que me llevaba muñecas, y más tarde, libros. Papá, como los verdaderos señores, estaba siempre de buen humor cuando recibía.

El balcón de mi cuarto daba al río. En la amarillenta agua veía las flotillas de patos salvajes bajar, con gravedad, la corriente, como juguetes mecánicos barnizados, mientras la señorita Jaufre, mi intitutriz, me fastidiaba con la regla de los participios: cuando el complemento está colocado antes concuerda; cuando está colocado después... Yo me levantaba muy despacio, cogía la larga escopeta, con el calibre número 4, y ¡pum! ¡pum! sobre la flotilla. Los criados iban en lancha a buscar los patos. Papá no se enfadaba, con tal que matase, por lo menos, media docena. Así es que no te extrañes si cometo alguna falta de concordancia.

Para el piano tenía un profesor italiano. Un republicano que ría hacer creer, con determinadas sonrisas, que era hijo natural de Garibaldi. Recuerdo sólo el nombre: Teobaldo. Un día, tenía yo quince años, que volvía detrás de mí las páginas de la partitura que yo descifraba, me besó en el cuello. Tengo que decir que le había impacientado un poco, por ver, ¿comprendes? Yo me desternillaba de risa. El creyó que eran estremecimientos, y me abrazó con más fuerza. Yo reía, reía. Entró papá; pensé que me iba a reñir. La habitación estaba un poco oscura. Se marchó, llevando el engastador que había dejado sobre la mesa. Papá se hacía él mismo los cartuchos para la caza menor, a causa del apiñamiento.

Al día siguiente, paseando con la señorita Jaufre por un bosquecillo muy espeso de abetos, en la parte oeste de la isla, casi damos de cabeza con una forma flácida colgada de un cedro, que se balanceaba. Era el pobre Teobaldo. La señorita Jaufre huyó dando un grito. Yo le di vuelta por los pies, por ver; pero también huí bien de prisa. La lengua, negra e hinchada, pendía sobre la corbata chalina. Tenía los ojos blancos, llenos ya de grandes moscas, como una manzana podrida, y, cosa horrible, la misma expresión que cuando me abrazó. Desde entonces, siempre me han repugnado los hombres.

Entonces fué cuando me volví pensativa, por haber leído **El Demonio**, de Lermontov, que es un poeta mucho mejor que vuestro Vigny y hasta que Byron. Me puse pálida. Dos placas rosa me amorataron las mejillas. Vino un médico de Astrakán. Hallé medio de untarle la mano. Me recetó las aguas de Piatigorsk. Era precisamente lo que deseaba, porque allí fué, ya lo sabes, donde murió en duelo Lermontov.

Las aguas de Piatigorsk son cascadas que saltan al pie de las murallas de granito negro y de mica centelleante. Tienen muy buen aspecto. Al cabo de ocho días me aburría tanto, que recobré la salud.

Creo que no habría podido resistir los quince días decretados por papá, a no ser por el descubrimiento que hice de un anciano francés muy original, que servía de guía, en Piatigorsk, a los extranjeros, en sus paseos por la montaña. Era un político condenado. Me parece que fué amigo de Vaillant. En una palabra, fué expulsado de su país en la época de Carnot, y, como la mayoría de ellos, se había refugiado en Rusia.

El viejo era instruído; pero tenía ideas particulares. Le tomé aprecio, sobre todo porque la señorita Jaufre levantaba los brazos al cielo repitiendo: "¡Qué dirá su alteza!", cuando me hablaba de una porción de gente ignorada de mí hasta entonces: Saint-Simon, Enfantin, Bazard, y Karl Marx, y Lassalle y la Ley de bronce. ¡Qué sé yo qué más!...